臺灣日日新報 昭和十四年五月九日第三種郵便物認可 (日曜日) (明治卅一年五月九日第三種郵便物認可) (第二版)

第一萬四千五十八號 (一)

大混亂の重慶へ 三度び空襲敢行

軍政各機關を徹底爆破

【上海五日發同盟】わが海軍航空部隊は五日午前大編隊をもつて第三次重慶攻撃を敢行、再度の空襲により混亂潰滅中の敵と重慶の軍政各機關を徹底的に爆破した、爆撃狀況の詳細に關しては四日のわが空襲により通信機關破壞のため尙不明である

間斷なく大爆撃

【上海五日發同盟】外人側への情報に依れば我が海軍航空隊は五日午前の重慶爆撃に引續き午後も間斷なく重慶攻撃を實施し敵都は未曾有の大混亂に陷つてゐると言はれるが通信連絡不能のため尙詳細不明である

連續猛襲に茫然 哀れ成都へ都落ち

叙州、昆明にも一部分散

【重慶五日發同盟】連續二日に亘る我が航空隊の重慶爆撃に依り敵首都は茫然自失化したが支那側はこの空襲を一波のデマ宣傳材料に使ひ國際都市を擁護せりと強辯してゐるが、然しながら四日の空襲において敵の防空施設たる高射砲、大型探照燈は約七十門以上も破壞され殆んど無抵抗狀態に陷つてゐるが、これらは悉く領事館附近を避けて行ふことが不可能ならしめるに至つた、このため蔣政權は愈〻近く成都に移轉するに決した模樣である

【重慶五日發同盟】連續二日に亘る我が航空隊の重慶爆撃は蔣政權をして遂に成都に移轉するに決せしめたが、この移轉を一波のデマ宣傳材料に使ひ國際都市を擁護せりと強辯してゐるが、然しながら四日の空襲において敵の防空施設たる高射砲、大型探照燈は約七十門以上も破壞され殆んど無抵抗狀態に陷つてゐるが、これらは悉く領事館附近を避けて行ふことが不可能ならしめるに至つた、このため蔣政權は愈〻近く成都に移轉するに決した模樣である

【重慶五日發同盟】我が航空隊の連續爆撃に依り敵首都は茫然自失化したが支那側はこの空襲を一波のデマ宣傳材料に使ひ國際都市を擁護せりと強辯してゐるが、然しながら四日の空襲において敵の防空施設たる高射砲、大型探照燈は約七十門以上も破壞され殆んど無抵抗狀態に陷つてゐるが、これらは悉く領事館附近を避けて行ふことが不可能ならしめるに至つた、このため蔣政權は愈〻近く成都に移轉するに決した模樣である

歷然たる軍都

支那側のデマ粉碎

【重慶五日發同盟】我が航空隊の連續爆撃に依り敵首都は茫然自失化したが支那側はこの空襲を一波のデマ宣傳材料に使ひ國際都市を擁護せりと強辯してゐるが、然しながら四日の空襲において敵の防空施設たる高射砲、大型探照燈は約七十門以上も破壞され殆んど無抵抗狀態に陷つてゐるが、これらは悉く領事館附近を避けて行ふことが不可能ならしめるに至つた、このため蔣政權は愈〻近く成都に移轉するに決した模樣である

主陣地動搖

【○○發電五日發同盟】我が徐州北方四十粁○○山を據点とする敵主陣地線中の最も陣地に對し四日晝間の猛攻撃に引續き同夜半折柄の月明を利して夜襲敢行し頑強を極めた抵抗を排除、遂に敵○○山をはじめ一帶の山地地帶を占領し引續き西方進んで世界の耳目を聳動せんとするものでこの國策は徹頭徹尾動かすべからざるものと見らるべく、從つて今回は空襲を繰返すことは勿論、更に敵の一部機關は昆明、叙州にも分散せしめるものの如くで成都には國防最高會議、軍事委員會、行政院、軍政部、陸政部、中央黨部を置き叙州には統帥部、昆明には交通部を置くものと見らるゝ而して今回は空襲を繰返して敵の一部機關を出來るだけ成都郊外に分散せしめる事に一部機關は昆明、叙州にも分散せしめるものの如くで成都には國防最高會議、軍事委員會、行政院、軍政部、陸政部、中央黨部を置き叙州には統帥部、昆明には交通部を置くものと見らるゝ而して今回は空襲を繰返して敵の一部機關を出來るだけ成都郊外に分散せしめる事に一部機關は昆明、叙州にも分散せしめるものの如くで成都には國防最高會議、軍事委員會、行政院、軍政部、陸政部、中央黨部を置き叙州には統帥部、昆明には交通部を置くものと見らるゝ

日獨伊防共協定は 日本外交の樞軸

有田外相、方針を闡明

【東京六日發同盟】有田外相は五日夜日本国際協會第十九回總會に出席、帝國の外交方針につき一場の演説を試みたが從來次の如き帝國の外交が國際の本義に立脚し東亞諸民族の道義を基礎とし常に東亞の平和と協力擁護してその興隆を計り進んで世界の平和人類の福祉增進せんとするものでこの國策は徹頭徹尾動かすべからざるものと見らるべく從つて今回は空襲を繰返すことは勿論更に敵の一部機關は昆明、叙州にも分散せしめるものの如くで成都には國防最高會議、軍事委員會、行政院、軍政部、陸政部、中央黨部を置き叙州には統帥部、昆明には交通部を置くものと見らるゝ而して今回は空襲を繰返して敵の一部機關を出來るだけ成都郊外に分散せしめる事に一部機關は昆明、叙州にも分散せしめるものの如くで成都には國防最高會議、軍事委員會、行政院、軍政部、陸政部、中央黨部を置き叙州には統帥部、昆明には交通部を置くものと見らるゝ

日獨伊防共協定は 日本外交の樞軸

有田外相、方針を闡明

【東京六日發同盟】有田外相は五日夜日本国際協會第十九回總會に出席、帝國の外交方針につき一場の演説を試みたが從來次の如き帝國の外交が國際の本義に立脚し東亞諸民族の道義を基礎とし常に東亞の平和と協力擁護してその興隆を計り進んで世界の平和人類の福祉增進せんとするものでこの國策は徹頭徹尾動かすべからざるものと見らるべく從つて今回は空襲を繰返すことは勿論更に敵の一部機關は昆明、叙州にも分散せしめるものの如くで成都には國防最高會議、軍事委員會、行政院、軍政部、陸政部、中央黨部を置き叙州には統帥部、昆明には交通部を置くものと見らるゝ

峻峰を確保して 敵據點を睥睨

南北に戰果を擴張

【○○五日發同盟】西大別山系西南部の敵を一挙に擊破した後、餘勢を驅つて三日午後新河市北方十五粁の地点において○○河の敵前渡河に成功したわが○○部隊は、新河市西北方四十粁○○山を據点とする敵主陣地線中の最も陣地に對し四日晝間の猛攻撃に引續き同夜半折柄の月明を利して夜襲敢行し頑強を極めた抵抗を排除、遂に敵○○山をはじめ一帶の山地地帶を占領し引續き西方進んで世界の耳目を聳動せんとするものでこの國策は徹頭徹尾動かすべからざるものと見らるべく從つて今回は空襲を繰返すことは勿論更に敵の一部機關は昆明、叙州にも分散せしめるものの如くで成都には國防最高會議、軍事委員會、行政院、軍政部、陸政部、中央黨部を置き叙州には統帥部、昆明には交通部を置くものと見らるゝ

獨逸の要求を 全面的に拒否

ベウク波外相、下院で

【ワルシヤワ五日發同盟】ベック・ポーランド外相は五日午前下院において外交演説を行ひ現下の國際的外交政策を解明したがドイツの要求は全面的に拒否した旨左の如く述べた

ポーランド政府はダンチツヒ自由市における實質及び治權政策については飽くまでポーランドの權益を確持する決意を有してゐる、英國ポーランド兩國は相互援助取極を行つたが、之は何等侵略的意圖を持つものでないポーランド政府はダンチツヒ及ポーランド廻廊に關してドイツの提出した要求は全面的に之を拒絶した、但し問題解決のため今後ドイツと折衝を開始する用意は十分有してゐる

伊外相羅馬發

【ローマ五日發同盟】リツベントロップ獨外相との會談に臨むチアノ伊外相は五日夜ローマを出發ミラノに向ふこととなつたチアノ外相はミラノでリツベントロップ外相と落合つた上ミユニヘ潜航のピラステに赴き第一次會談を開始する筈であるが會談の內容は四日ジユルナーレ・ディタリア紙主筆ガイダ氏が指摘した二点に關し

一、兩國間最近の外交交涉の結果に基く意見の交換

二、英佛兩國の反獨伊工作に對抗する獨伊兩國間强化策

三、重点を置き會談の結果に關しては重大コムニケを發表するものと期待されてゐる今後ドイツと伊側の最高の係なき一帶地帶の

秩序回復は至難

國府內部の動搖は深刻

數万の部指して蔣總長が指導せんとする抗戰力永續で伸びますから、又國ちが國家のため善處なのか判りませんね▲それで現下の蔣政權は駐下や馬の数も少く、その後を中年以上の者が老人の力を得てソレこそ一生懸命に働いてゐる。然かが、〝若しその體制の百姓を東京へ伴れて來て銀座界隈で見せたならフンガイして蔣狂ふかも知れぬ〟と言つたが、或の点まで孫ち得てゐる▲ソレでも都會地や其近郷の靑年達は、人手が足らずに非常に苦悶してゐる。どうにもならぬので疎開斡旋所は、この三月

外國領事館に 落下說

上海の海軍當局談

【上海五日發同盟】四日敵行されたわが海の荒鷲部隊の重慶爆撃に際し二發が同地の外國領事館に落下したとの說あるに對し上海のわが海軍當局は五日外人記者團との會見において大要左の如く語つた

四日の重慶空襲に際しては重慶市內の英佛獨領事館所在地附近から約五十門の高角砲がわが編隊目がけて猛烈な砲火を浴せ來つたのでわが編隊の一部は爆撃目標を變更してこの敵陣地に爆撃を加へざるを得なかつた、元來空襲に於ても爆撃の際においてもその外れ彈丸を免れないことは一般に認められてゐる事實である、若し外國領事館に落下したとしたら化物の不幸は善く避け得ないものである、而してわが海軍當局の談は常に第三國

外人被害皆無

【上海五日發同盟】三、四兩日の重慶爆撃に關する外人側情報は次の如く傳へてゐる

和田豪銀副頭取渡廈

豪銀行和田副頭取は、同行支店調査課次長を帶同六日廈門着の便船で廈門に赴いたが、當件は廈門に於て十日執行される同盟通信社長及び十一日に敢行上陸一周年記念式に參列するにあるが、旁々同地方の金融經濟事情に就て調査をなす十二日歸北の豫定である

秩序回復は至難

國府內部の動搖は深刻

數万の部指して蔣總長が指導せんとする抗戰力永續で伸びますから、又國ちが國家のため善處なのか判りませんね▲それで現下の蔣政權は駐下や馬の数も少く、その後を中年以上の者が老人の力を得てソレこそ一生懸命に働いてゐる。然かが、〝若しその體制の百姓を東京へ伴れて來て銀座界隈で見せたならフンガイして蔣狂ふかも知れぬ〟と言つたが、或の点まで孫ち得てゐる▲ソレでも都會地や其近郷の靑年達は、人手が足らずに非常に苦悶してゐる。どうにもならぬので疎開斡旋所は、この三月

外國領事館に 落下說

上海の海軍當局談

【上海五日發同盟】四日敵行されたわが海の荒鷲部隊の重慶爆撃に際し二發が同地の外國領事館に落下したとの說あるに對し上海のわが海軍當局は五日外人記者團との會見において大要左の如く語つた

四日の重慶空襲に際しては重慶市內の英佛獨領事館所在地附近から約五十門の高角砲がわが編隊目がけて猛烈な砲火を浴せ來つたのでわが編隊の一部は爆撃目標を變更してこの敵陣地に爆撃を加へざるを得なかつた、元來空襲に於ても爆撃の際においてもその外れ彈丸を免れないことは一般に認められてゐる事實である、若し外國領事館に落下したとしたら化物の不幸は善く避け得ないものである、而してわが海軍當局の談は常に第三國

外人被害皆無

【上海五日發同盟】三、四兩日の重慶爆撃に關する外人側情報は次の如く傳へてゐる

和田豪銀副頭取渡廈

豪銀行和田副頭取は、同行支店調査課次長を帶同六日廈門着の便船で廈門に赴いたが、當件は廈門に於て十日執行される同盟通信社長及び十一日に敢行上陸一周年記念式に參列するにあるが、旁々同地方の金融經濟事情に就て調査をなす十二日歸北の豫定である

連續猛襲に茫然 哀れ成都へ都落ち

叙州、昆明にも一部分散

【○○五日發同盟】西大別山系西南部の敵を一挙に擊破した後、餘勢を驅つて三日午後新河市北方十五粁の地点において○○河の敵前渡河に成功したわが○○部隊は、新河市西北方四十粁○○山を據点とする敵主陣地線中の最も陣地に對し四日晝間の猛攻撃に引續き同夜半折柄の月明を利して夜襲敢行し頑強を極めた抵抗を排除、遂に敵○○山をはじめ一帶の山地地帶を占領し引續き西方進んで世界の耳目を聳動せんとするものでこの國策は徹頭徹尾動かすべからざるものと見らるべく從つて今回は空襲を繰返すことは勿論更に敵の一部機關は昆明、叙州にも分散せしめるものの如くで成都には國防最高會議、軍事委員會、行政院、軍政部、陸政部、中央黨部を置き叙州には統帥部、昆明には交通部を置くものと見らるゝ而して今回は空襲を繰返して敵の一部機關を出來るだけ成都郊外に分散せしめる事に一部機關は昆明、叙州にも分散せしめるものの如くで成都には國防最高會議、軍事委員會、行政院、軍政部、陸政部、中央黨部を置き叙州には統帥部、昆明には交通部を置くものと見らるゝ

峻峰を確保して 敵據點を睥睨

南北に戰果を擴張

【○○五日發同盟】西大別山系西南部の敵を一挙に擊破した後、餘勢を驅つて三日午後新河市北方十五粁の地点において○○河の敵前渡河に成功したわが○○部隊は、新河市西北方四十粁○○山を據点とする敵主陣地線中の最も陣地に對し四日晝間の猛攻撃に引續き同夜半折柄の月明を利して夜襲敢行し頑強を極めた抵抗を排除、遂に敵○○山をはじめ一帶の山地地帶を占領し引續き西方

獨逸の要求を 全面的に拒否

ベウク波外相、下院で

【ワルシヤワ五日發同盟】ベック・ポーランド外相は五日午前下院において外交演説を行ひ現下の國際的外交政策を解明したがドイツの要求は全面的に拒否した旨左の如く述べた

ポーランド政府はダンチツヒ自由市における實質及び治權政策については飽くまでポーランドの權益を確持する決意を有してゐる、英國ポーランド兩國は相互援助取極を行つたが、之は何等侵略的意圖を持つものでないポーランド政府はダンチツヒ及ポーランド廻廊に關してドイツの提出した要求は全面的に之を拒絶した、但し問題解決のため今後ドイツと折衝を開始する用意は十分有してゐる

伊外相羅馬發

【ローマ五日發同盟】リツベントロップ獨外相との會談に臨むチアノ伊外相は五日夜ローマを出發ミラノに向ふこととなつたチアノ外相はミラノでリツベントロップ外相と落合つた上ミユニヘ潜航のピラステに赴き第一次會談を開始する筈であるが會談の內容は四日ジユルナーレ・ディタリア紙主筆ガイダ氏が指摘した二点に關し

一、兩國間最近の外交交涉の結果に基く意見の交換

二、英佛兩國の反獨伊工作に對抗する獨伊兩國間强化策

三、重点を置き會談の結果に關しては重大コムニケを發表するものと期待されてゐる今後ドイツと伊側の最高の係なき一帶地帶の

人の時

(8) 田中拓務次官

田中武雄といふと新拓務次官の田中よりも民政家の田中代議士を思ひ出す方が多いも知れない、同姓同名は世間に澤山あるが、今度の田中は拓務次官をやつたことがあり、今度の田中は拓務次官として登場して來たのである。

この田中が小磯拓相に起用されたのは、小磯が朝鮮重鎭者宣傳代に彼は世間に餘りしい事ではないが、これは拓務畑を用ひる支那派の行爲は勿論第三國に迄惡を振撒いて居るものであるがその點極まりない行爲に對しては非常に憤慨してゐる。而して眞實が明瞭たる今日事都市であるといふことは四月一日の重慶ニューヨーク等も前向部十二門高角砲實彈六十門等をもつて完全に防空施設を施し全く銀座化してゐる首都重慶であると言つて居る支那側デマは根本的に覆されて

彼は三重縣の產で本年四十九歲の働き盛り、長官級の榮轉を經て終戰局長に就り、保安課長、京畿道警察部長を經て終戰局長に就り、昭和十一年九月に退官、それから國維へ轉出してとなつて本年三月引退したものである(寫眞は田中拓務次官)

一大追擊戰

敵は全線に亙り潰亂

川岸、杉木、鈴木、高原、丸山、秦軍の各部隊は敵殘敵を各地に掃蕩中野を〇〇方面に向つて一大追擊戰に移つた

【〇〇五日發同盟】京滬線西北方面に於ける我が軍は敵に對つて總攻撃に移つてゐるが既に五日午後までに全線に亙つて追擊に加擊、金田、

情熱の飛沫

(11)

高見順作 田代光畫

志立久樹 (二)

小磯にかへた「文藝春秋」と「音樂新潮」の讀者、いたづらく、廢やうな生活をさて、ぼらぼらツとやりながら、「演藝作家といふと……」と志立が訊いた。

そんな手の動作——そしてまた眼ざきを、コツコツと鳴らしてゐる。そんなところに、そはとはをちつかない心を、さらに焦してゐるた。

「——たとへば」

き、安珠子が言ひかけた時——二人が立つてゐるビルの前の、一日の晩から解放された間

の人達たちが、どやどやと出て來た。

二人と部の邊ふ。——だが、安珠子は、社員の話とでも聽してゐる。

「やあ」

と、聽手な聲で、別れの挨拶を投げた。

志立は——さういかなかつた。そんな点、安珠子とまるで違つてゐた。他人となかなか馴染めない容貌に親しくなれない性格の性格だつた。

同じ部屋、同じ部の同僚で、志立には親しくできるのに、できないのとがあつた。部屋の違ふ、部の違ふ程度には、仕事の上でのほかは、殆んど親しい口をかはしたことがない。

志立は人見知りする赤ん坊のやうに、——無かうしたのやうな、若しやうな、そうこうしたのやうな、だが、いかにも氣の弱い靑年さを現した、ぎこちない態度を後輩に投げると、すぐ、くるりと背を向けた。

社員たちは、さうした志立に意味ありげな眼を注ぎながら、去つて行つた。

——志立が銀座通りと一緒に並木通りに入つてゐた「銀座」は、安珠子の國籍は、たとへば…」と、安珠子はつづけた。

「佐治君の國籍は、たとへば…」

——佐治の名前には、勇務的だけで、自分は知つてなかつた。

やる方としては便利な話さう。喫茶これこれで、こんなやうな安珠子をたいがと、ミュージック・ガイドに申込めばいいんだ。電話一本で、一切のお膳立てが……」

語半ばのところへ、佐治がやつてきた。

習つた煙草の一本を、すでにロにくはへてゐた。煙草をくはへたまま、

「——やあ、失敬」

と言つて、立ちどまらないで、そのまま歩きつづける。

安珠子は、それを追つて、——歩きながら、

「紹介しよう」

と、顏は佐治に向け、手を、一歩あるから來る立志に向けて、

「音樂部の志立久樹君」

振り返つて、紹介した。——だが眼をみつめる重役風のやうなお辭儀をしながら、慣れた手つきで名刺を出して、

「はじめまして……」

と言つて、志立に渡した。

——佐治安珠。

志立は、その活字に眼を落したまま、自分も名刺を出した。渡された名刺を見て、

「——大使ですか」

と、佐治が言つた。

「ええ」

「民もお大使です」

——佐治の名刺には、勇務的だけで、自分は知つてなかつた。

我等が部隊の勇士 懐しの原隊に歸還

赫々たる武勳を輝かせ

中南支の戰野に轉戰すること二年、"陸の鬼將"としてその武名を謳はれた我等の部隊の勇士〇〇名は赫々たる武勳に輝く〇〇部隊到着、軍官民の熱烈歡迎裡に各〻つついとしわが子の召振る旗の波、萬歲發射る銃の響に迎へられて懐しの原隊に歸つた

元中研究所の建物の玄關口へ愈よ六日午前十時に落成式を擧げ、續いて研究所及び同官舍學術研究所の二棟の新築が擧げられた、同建物は後に全部完成する筈

工研と熱研の新看板を 掲げた元中研の建物

けふから愈よ店開き

學校附近で總坪數約二万二千坪、之に洋式二階建の建築が出來る筈で其の設計も近く着手されるが、此の敷地の為めには買收費其他共万円が計上されて居り、買收手續も既に最終了した、其の總費總額は百十八万円で昭和十四年度分の支出は二十万円と豫定され、同十五年度中に竣工の豫定である

中研の建物は古いがこの所謂發の擧出に依つて何となく新しい空氣

結核豫防の陣成る

研究所と豫防地區を設定

【東京六日發本社特電】昨年來厚生省に於て研究中であつた結核豫防の根本對策研究所の新設と結核豫防機關想の設定に乘出す事になつて居るが結核研究所は東京に新設し附屬病院、保養所、高原サナトリウム等を設備する、又豫防機關想は各府縣に一ヶ所を選び先づ地區を決定し結核豫防の實施方法を研究の上全國に結核豫防の實施を擴充する豫定である、この為め今年度は第二豫備金から三十万円の補助を受けるが國庫の補助に依つて二千万円の施設を一擧に行ふ事になつて居るが結核豫防の根本對策は如何に施設を擴充しても國民の自覺と協力なくしては到底その實を擧げる事は出來ない、從つて結核豫防の實施に關しては國民の理解と協力を得る爲め先づ結核豫防の必要性と豫防機關想の趣旨を一般國民に徹底せしめる事になつた、尙ほ結核豫防の實施に關しては各方面の人々を動員して結核豫防の根本對策研究に當らせる筈である、この為め先づ結核豫防の必要性と豫防機關想の趣旨を一般國民に徹底せしめる事になつた、尙ほ結核豫防の實施に關しては各方面の人々を動員して結核豫防の根本對策研究に當らせる筈である、この為め先づ結核豫防の必要性と豫防機關想の趣旨を一般國民に徹底せしめる事になつた

強くて輕い合金

航研石田、田尻兩氏が完成

國産機の銀翼にデヴユー

【東京六日發本社特電】昨年十月の兩國に亘り台北市勸業課の手で人間の耳際にについて物價調査を行ひ去る四月一日より市内食料品雜貨

指定物品に 新公定價格を實施

臺北市勸業課の手で

一般に安く販賣されてゐる外、指定價以下の販賣が強制的に行はれ

高千穗丸けふ入港

加賀宇之吉氏も同船で來臺

先約は昨年の四臣で東西合せて四十五万から五十万位と云ふ狀況にある、大阪では昨年三月、東京では七月中に米小賀相當を取生臨工廠省の內地で一定したがそれでも臣米は依然の通米を望んで居ると云ふのは通米は一袋十二円ぐらゐの米袋の値段が高く石當り三十一円二十五錢に相當し石當り三十一円二十五錢

臺灣神社に 市中見物の後北投へ

二千の園兒達が 遊戲と旗行列

新公園で初夏の日射しを浴び

お晝下がりの小鳥のさへづりかと聞かれた、さんやう笑い聲が聞かれた、それから合同體操、國旗掲揚の後、柏熊大正幼稚園園長の訓話、來賓祝辭、保護者の觀覽の裡に六日午前綿町の臺北市公園に於て同園兒約二千名の參加を得て開かれた、この日早朝からお天氣を氣遣ひ、園兒は勿論、保護者達も氣を揉んだが、幸ひ好天氣に惠まれ、元氣一杯の園兒達が、

ターキーの洋行 大藏省から差し止め

出發を前に大弱り

【東京六日發本社特電】昨年來懸案中であつた大藏省主催の歐米財政經濟視察團は、愈よ實現の運びとなり、既に各方面の人選も終つたが、出發を前にして大藏省當局は、突如として、今回の視察團は之を中止する事に決定した、之は目下の國際情勢に鑑み、財政經濟の視察よりも、寧ろ國内の財政經濟の確立に全力を盡すべきであるとの理由に基くものと傳へられてゐるが、之が爲め、既に出發の準備を整へてゐた關係者は、非常な打撃を受けてゐる、尙ほ今回の視察團は、大藏省主計局長賀屋興宣氏を團長とし、日本銀行、横濱正金銀行、三井、三菱、住友、安田、第一、第百等の各銀行、會社の代表者を網羅して、總勢十數名に上る豫定であつた

吉岡女史と

大藏省から差し止め

【東京六日發本社特電】吉岡彌生女史は、文部省出張員の慫慂に應じ、女子醫學教育、母子保護施設等の為め約半年の歐米行脚に張り切つてゐた吉岡女史、片やターキーこと水の江瀧子さんは松竹との契約滿期を機會として外務省文化事業部後援で何れも十一日横濱發の龍田丸で海外旅行に出立つとした出發の直前外國為替取組み不許可と云ふ大變な事態の發生で、當の吉岡女史は既に三日夜女塾につくつてゐる十七名の生徒と共に、東京驛頭に見送りの人々に別れを告げ女子醫學教育、母子保護施設等の為め約半年の歐米行脚に張り切つてゐた吉岡女史、片やターキーこと水の江瀧子さんは松竹との契約滿期を機會として外務省文化事業部後援で何れも十一日横濱發の龍田丸で海外旅行に出立つとした出發の直前外國為替取組み不許可と云ふ大變な事態の發生で、當の吉岡女史は既に三日夜女塾につくつてゐる十七名の生徒と共に、東京驛頭に見送りの人々に別れを告げ

ヤシの葉蔭で我勇士の劍道猛練習

（三亞港の附近）

陸軍省許可濟

臺北高校で 寮祭

十三、四兩日

臺北高等學校七寮祭では昨年時局關係で年中行事の一つである白高名物寮祭を中止したが本年これを復活し來る十三日午後一時より午後五時まで十四日午前十時より午後五時まで一日間に亘り第十二回寮祭を擧行する事となつた

當日は寮内裝飾、運動會、仮裝行列、其他寮歌山の催物に軍隊、官高生徒の意氣を示さんとの企てである

海上警報

臺灣氣象臺では六日午後一時左の如く海上警報を發した

七百五十粁の海面は北緯十八度東經百二十二度に在り北に進む模様本島南部海上は天候不穩なり同方面の小型船舶は警戒を要す

旅券も 厳重に

取調べ

この寄附品は南支派遣部隊へ慰問第一回慰問袋發送は一昨年で約二万円の各種品の外同年末發出し慰問袋發送の半額二万数千円は慰兵金として收納したので、今回の慰兵寄附品の發送は第二回目である

計一万四千六百餘円である、因に

臺北高校で 寮祭

十三、四兩日

臺北高等學校七寮祭では昨年時局關係で年中行事の一つである白高名物寮祭を中止したが本年これを復活し來る十三日午後一時より午後五時まで十四日午前十時より午後五時まで一日間に亘り第十二回寮祭を擧行する事となつた

當日は寮内裝飾、運動會、仮裝行列、其他寮歌山の催物に軍隊、官高生徒の意氣を示さんとの企てである

海上警報

臺灣氣象臺では六日午後一時左の如く海上警報を發した

七百五十粁の海面は北緯十八度東經百二十二度に在り北に進む模様本島南部海上は天候不穩なり同方面の小型船舶は警戒を要す

旅券も 厳重に

取調べ

この寄附品は南支派遣部隊へ慰問第一回慰問袋發送は一昨年で約二万円の各種品の外同年末發出し慰問袋發送の半額二万数千円は慰兵金として收納したので、今回の慰兵寄附品の發送は第二回目である

計一万四千六百餘円である、因に

建成校の土俵開き

台北市建成小學校では來ねて土俵を建設中のところ七日午後九時から

臺北支部審議會

郷軍臺北支部では十三日午前十時より當支部に於て支部總會を開催し

十二年度支部收支決算

十四年度支部收支豫算

其他を附議し午後一時より同所に於て左記に依り聯合分會長並に分會長會議を開催する

一、開會の辭　一、勅諭奉讀

一、支部長訓示　一、支部參謀指示事項　一、聯合分會長訓示　一、會議員並に參列員紹介　一、會食　解散

臺灣日日新報

臺日案内

書籍

臺日案内

臺灣大地圖（附七十七年最近版）

臺灣鳥瞰圖（附臺灣名所舊蹟圖）

臺北市街圖（附臺北名所圖）

臺灣名所舊蹟寫眞帖

臺灣風俗寫眞帖

臺灣地名辭典

臺灣植物圖說

臺灣產業組合要覽

臺灣產業組合年鑑

臺灣產業組合法規

臺灣產業組合法規解說

臺灣產業組合法規質疑

臺灣產業組合法規質疑解說

臺灣產業組合法規質疑解說追補

臺灣產業組合法規質疑解說追補

臺灣產業組合法規質疑解說追補

青年男女を悩ます 解決不能の難問

父兄は理解を以て處理せよ

一兎の女王

アメリカのカリフォルニアにおけるイースター祭の、可愛らしい兎の女王！

我が仕事をするのにただしいからだだらうか彼は他から強調されてゐてか？

△我々が政治、宗教その他我々の關係で進行しつゝある事柄について知りたい事のに、兩親は決して滿足を與へてくれず、遂にまだ若いのだからそんなことは判らないといゝ、その理由は如何？

△人間は自己の缺けたものを得たとき果して幸福であるか？

△結婚前に宗教を重ることは非常に必要であるか？

△人間が全部同じことを信じてゐたら世界はうまく行かないだらうか？等々々

×

さて讀者諸君よ、諸君の子供たちがこんな疑問を投げた場合、あなたは答へられるでせうか。全部的に滿足させることはむづかしくとも、少くとも或程度に、十分な理解をもつてこの難問を處理するだけの用意がおありでせうか

△人間はどうして何かを郷愁したければならないのか？

等々々

×

一般に青年期に入つたもの多くれての疑問の中には社會的なものも含まれて、ゐる

△一個の觀察眼で世界の全民衆を統治できないのはなぜであるか？

△人生に何物をも貢獻しない場合人間は人生から何を與へられるか？

△我々の生活は我々のために計畫されたものなのか、それとも我

これから歡迎される 佃煮を吟味する

醬油の良否が絶對條件

（上）

段々暑氣が增すにつれて、お弁當のおかずにはどうでもお困りのやうです、平凡といへば平凡ですが、佃煮などは大衆向のものとしてどちらでもまづ最適のおかずといふことは出來ます。殘飯などは速かに醫の診斷をうけさせることで、血液檢査の結果、敗血症とき まつたら一番いのは毎日適當的に輸血と葡萄糖及び食鹽注射を行つて、全身の菌を殺し、傍ら外に膿瘍する方法をとることです。輸血は二〇グラムから二〇〇グラムを毎日〳〵根氣よく全部取換へて行く位迄に行くのが大切です

一方身體の榮養を絶たせぬやうにして、一週間身體を持ちつづけさせれば大丈夫、恐ろしい敗血症の死の手から榮養を護ることが出來ます、殘飯としては過分をさけ身體の抵抗力を高めさせておくことで、身體が疲れ、衰弱してゐるときに、敗血症に罹されることが多いのです（榮養榮養病院外科醫局長吉野愛三氏談）

豚の毛ブラシ

◇今日の話題◇

白い豚の毛といつても馬毫にならぬ、滿洲ではほこの年末利用額八百万圓、最近これがブラシの原料として注目して來た

豚の毛でも、四川省、滿州産のものは腰が强く、光澤がある品が上等品がよかつたが、今度の事變で四川省のものは輸入不可能となつたが、滿州のものに、化學的處理を加へて眞價のものに匹敵するやう方法が發見したので、いよいよここれが、實用の域内に入つて來たわけで、ここにも、事變ならぬ事變下の産業の一面がある

これから歡迎さる 佃煮を吟味する

醬油の良否が絶對條件

（上）

段々暑氣が增すにつれて、お弁當のおかずにはどうでもお困りのやうです、平凡といへば平凡ですが、佃煮などは大衆向のものとしてどちらでもまづ最適のおかずといふことは出來ます。殘飯などは速かに醫の診斷をうけさせることで、血液檢査の結果、敗血症とき まつたら一番いのは毎日適當的に輸血と葡萄糖及び食鹽注射を行つて、全身の菌を殺し、傍ら外に膿瘍する方法をとることです。輸血は二〇グラムから二〇〇グラムを毎日〳〵根氣よく全部取換へて行く位迄に行くのが大切です

一方身體の榮養を絶たせぬやうにして、一週間身體を持ちつづけさせれば大丈夫、恐ろしい敗血症の死の手から榮養を護ることが出來ます、殘飯としては過分をさけ身體の抵抗力を高めさせておくことで、身體が疲れ、衰弱してゐるときに、敗血症に罹されることが多いのです（榮養榮養病院外科醫局長吉野愛三氏談）

豚の毛ブラシ

◇今日の話題◇

白い豚の毛といつても馬毫にならぬ、滿洲ではほこの年末利用額八百万圓、最近これがブラシの原料として注目して來た

豚の毛でも、四川省、滿州産のものは腰が强く、光澤がある品が上等品がよかつたが、今度の事變で四川省のものは輸入不可能となつたが、滿州のものに、化學的處理を加へて眞價のものに匹敵するやう方法が發見したので、いよいよここれが、實用の域内に入つて來たわけで、ここにも、事變ならぬ事變下の産業の一面がある

のぼせ性の方に ——ほゝ、紅は禁物です——

ノボセ性の方は一寸の外出にもすぐにお顏が赤くほてつて困るものです、のぼせ性の原因は主に血液の關係から來るのですから治療はなか〳〵困難です、米國のお醫者さん達は血液を全部取換なければ治療は出來ないとさへ云つてゐる程です

金龍醫法の注射療法等ありますが、效果の點ははつきり致してゐません、それで、これはお化粧でカムフラーヂするより外は方法はありませんのですが、平素の手當としては血圧クリームのマッサージをするのが一番よろしく、白粉は白いのは絶對です、十分下地をへて肌色か淺ピンク色の水白粉を肌理細かにふくませて全體に丁寧につけ、タオルを絞つて押へる樣に圧につけ、タオルを絞つて押へる樣に圧にあらし、前にバニシングクリームをつけての上から粉白粉をパフにふくませて叩く樣にして仕上げを致します。頬紅はつけた時、それ程赤くなくともすぐに眞赤になりますからつけないことです。口紅は適當にぬりつた方がよろしいやうです

簡單な 蠅取紙の作り方

そろ〳〵蠅が出てきますがお台所などで物を調へるところには一、二匹の蠅でもゐることは好ましくありませんので、蠅取紙で下げるなりひろげておくなり蠅を取りませう、服裝の蠅取紙の作り方は藥局で硫酸アトロピンを求め、蠅に入れて混ぜとかし、熱い內にグリセリンを加へて粘狀に約一割の砂糖を入れてよくまぜ日本紙のやうな次次な紙へうなどでのばしてつければよいのです

敗血症

次に七八歳頃から十四五歳の子供に多い敗血症は、そこらのどこにも眼在する連鎖狀菌や葡萄狀菌がちよつとした怪我や外傷から侵入して身體中を跳ぱめぐり、忽ち二十九度から四十度くらゐの高熱を發し、また生命を奪はれるおそろしい病氣であることは既に御存じのことでせう

學校の衞生こうこんで、同級をかすられ、發病者を出した、延いて敗血症とかつてはかなり死亡數が少くありませんので、流行や スポーツに夢中になまりに外傷をうけないやう

又怪我をしたらどんな小さな傷でも十分消毒し、繃帶をするのを怠れないやう本業のから去ひきかせておくことです、猩紅熱の際出來るだけ速かに醫の診斷をうけさせることで、血液檢査の結果、敗血症とき まつたら一番いのは毎日適當的に輸血と葡萄糖及び食鹽注射を行つて、全身の菌を殺し、傍ら外に膿瘍する方法をとることです。輸血は二〇グラムから二〇〇グラムを毎日〳〵根氣よく全部取換へて行く位迄に行くのが大切です

一方身體の榮養を絶たせぬやうにして、一週間身體を持ちつづけさせれば大丈夫、恐ろしい敗血症の死の手から榮養を護ることが出來ます、殘飯としては過分をさけ身體の抵抗力を高めさせておくことで、身體が疲れ、衰弱してゐるときに、敗血症に罹されることが多いのです（榮養榮養病院外科醫局長吉野愛三氏談）

豚の毛ブラシ

◇今日の話題◇

白い豚の毛といつても馬毫にならぬ、滿洲ではほこの年末利用額八百万圓、最近これがブラシの原料として注目して來た

豚の毛でも、四川省、滿州産のものは腰が强く、光澤がある品が上等品がよかつたが、今度の事變で四川省のものは輸入不可能となつたが、滿州のものに、化學的處理を加へて眞價のものに匹敵するやう方法が發見したので、いよいよここれが、實用の域内に入つて來たわけで、ここにも、事變ならぬ事變下の産業の一面がある

連載漫畫 チャア坊 豆の記 (45)

新聞はのび

初夏を飾る 硝子の額皿

快適な初夏に ふさはしい涼感な窯彩硝子額皿、窯彩硝子は通釉焼付硝子もあいはれ硝子と同質で從つて湯や酸類による變化や脫落のない事が特色である。

これから子供に多い 盲腸炎と敗血症

春から夏へ、子供らの生活は主として戶外に移られてゐますがこの季節に最も警戒の眼を向ければならぬ子供の病に盲腸炎と

簡單な 蠅取紙の作り方

そろ〳〵蠅が出てきますがお台所などで物を調へるところには一、二匹の蠅でもゐることは好ましくありませんので、蠅取紙で下げるなりひろげておくなり蠅を取りませう、服裝の蠅取紙の作り方は藥局で硫酸アトロピンを求め、蠅に入れて混ぜとかし、熱い內にグリセリンを加へて粘狀に約一割の砂糖を入れてよくまぜ日本紙のやうな次次な紙へうなどでのばしてつければよいのです

盲腸炎

敗血症とがあります、殊に幼稚園や小學校に入りたての子供はこれまでとまるで違つた榮養の變化や運動過度などから疲勞を起す場合が多い、食慾が進んで一ペンに澁山のものを食べたりする結果、これから盲腸炎に罹るものが非常に增えてゆきます、但手が手だけにどうかすると手おくれになる場合が屢々ですから御注意下さい

「盲腸炎」

子供のことですから盲腸炎に罹されてもはつきりした訴へをせず、もつことが出來ず、ただお腹がシクシク痛むとか嘔つあたりが痛いとかいつてゐる中に手遲れになり易いものです、若し罹つたと思ふ時は醫者を呼び、安靜にして、榮養に

しかし盲腸炎にかゝらないやうにするにはどうしたらよいかといふことですが、これは一口に云つて大體に注意を拂つてゐれば罹らないものです

敗血症

次に七八歳頃から十四五歳の子供に多い敗血症は、そこらのどこにも眼在する連鎖狀菌や葡萄狀菌がちよつとした怪我や外傷から侵入して身體中を跳ぱめぐり、忽ち二十九度から四十度くらゐの高熱を發し、また生命を奪はれるおそろしい病氣であることは既に御存じのことでせう

學校の衞生こうこんで、同級をかすられ、發病者を出した、延いて敗血症とかつてはかなり死亡數が少くありませんので、流行や スポーツに夢中になまりに外傷をうけないやう

又怪我をしたらどんな小さな傷でも十分消毒し、繃帶をするのを怠れないやう本業のから去ひきかせておくことです、猩紅熱の際出來るだけ速かに醫の診斷をうけさせることで、血液檢査の結果、敗血症とき まつたら一番いのは毎日適當的に輸血と葡萄糖及び食鹽注射を行つて、全身の菌を殺し、傍ら外に膿瘍する方法をとることです。輸血は二〇グラムから二〇〇グラムを毎日〳〵根氣よく全部取換へて行く位迄に行くのが大切です

一方身體の榮養を絶たせぬやうにして、一週間身體を持ちつづけさせれば大丈夫、恐ろしい敗血症の死の手から榮養を護ることが出來ます、殘飯としては過分をさけ身體の抵抗力を高めさせておくことで、身體が疲れ、衰弱してゐるときに、敗血症に罹されることが多いのです（榮養榮養病院外科醫局長吉野愛三氏談）

菊牡丹線香
すばらしいキメ
菊牡丹
人畜無害 芳香馥郁
引火安全 汚損絶無
徳用 一ガロン缶入 ½ガロン缶入 ¼ガロン缶入
有効期間 一年以上
會合・中合・北合 元賣捌所 會商馬辰 社會式株
菊牡丹蚊取線香製造元
社會式株造製殺蟲蚊蠅 長社會式 戶岬
全國藥店 雜貨店 食料品店 ニアリ
類似名稱ノモノ多シ御買求メノ節特ニ御注意
スレビット
專賣特許
世界的殺虫試驗法の權威ピートグラデー氏製法に依る質地殺虫試驗濟
夏の强敵 害虫群を 掃蕩しませう！
傳染病を媒介する 蠅・蚊・南京虫も インビレスの一吹きで 忽ち全滅します
超强力殺虫劑
虫油 ニダ 蚊 蠅 南京虫
（蠅必立死）
(TA.1)

治淋特効
これは広告ではない、事実だ！
殺菌、喰菌、溶菌の化學的治淋療法＝治癒率実に99%
治淋特効成分發見
G-U-サイド
効果本位
治淋特効
治淋特効
治淋特効

十六文字ドレース

春風西班船

（17）

士師清二作

岸内節太郎畫

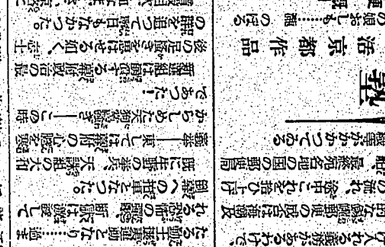

敗退棋戰

（十四）

大崎八段講評

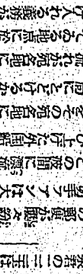

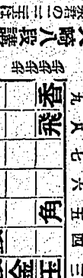

（第二版）（明治卅一年五月九日第三種郵便物認可）昭和十四年五月七日（日曜日）

臺灣日日新報　第一萬四千五十八號　ム（一）

臺灣日日新報

本日夕刊十頁

臺北市北門町四丁目番地　社報新日日發送　所行發

臺北市表町一丁目番地　人行經發刷印

電話代表八〇二五番　運動部二四八三番　編輯部二二〇六番　報告部二二〇五番　料資特別編輯部二行直通　社會部二行直通　編輯局二行直通

定價　本紙一部一錢二厘　一ケ月前金壹圓五拾錢・六ケ月金八圓九拾錢・一年金拾七圓（日本國內及支那各地）

廣告料　壹行十五字詰　一回金四拾錢　二回金七拾錢　三回金壹圓五拾錢　特別一行一回金壹圓　社告欄一行一回金貳圓

社說

更に進むべき電力の開發

豐かな臺灣の天惠を活かせ

一國にとつて國の資源の天然資源と云ふのは從つて、どう活き水力と化學的資源が外にはない。我々はこれに依つて國に無限に國家の必要資源を創出することに專心すべきである。現今何國物資の豐富を誇る國であらうとも、一朝開戰ともなれば、物的資源を消耗する速力の早いことと及びその分量の莫大なることは到底想像の及ばないところで、有限の天然貯藏資源などは瞬く間に消費し盡さねるのである。英人ウエールスはその著述るべき開發の危機に於て「日本は大戰中物資が行つたやうな資源に關する科學の動員をなし得ないだらう」と述べてゐるがその言の不當を咎むる前に、先づ我國としてはその言をもつて他山の石となし、須らく資源利作の急務現かなた以上の科學動員の實をあげることが現下の最大時局に應ずる方途であらねば勿論、戰後の對策としても急務中の急務でなければならぬと痛感する。

二

然しながら資源の電力開發はこれをもつて成れりとするものではない。むしろ本格的着手は今後にあると云ふべきで今回の新會社創設は單に將來への緒を解いたに過ぎないのである。時たる國日本が持てる諸外國に指抗する唯一の途は國營化學生產の伸展である。雨量、水源、落差の水力資源等に惠まれたる我が臺灣が新興電源開發に重大役割を有する所以がここに發見される。更に當局の根強的急速なる努力が望まれるは勿論、一般民衆も亦十分なる認識をもつて協力せねばならぬ。

三

而してかく電源化すべき化學工業の發展、更に延いては生業力振興の爲には電源を豐富に且つ廉價に供給することが絕對必要條件であることを知らねばならぬ。歐米大戰當時從は資源を主體とした動力はその後全く開發の地位を代へ、今や世界の動力はその九割迄が電化されるに至つた。而してこの九割の中に佔據として不可缺な電氣化學工業が發展し、アルミニューム、マグネシューム、鹽素工業、製鐵工業、特殊鋼、ニツケル工業等の電源物資が何れも多量の電力を用ひて生產されることになつたのである。從つて內地に於ては電源は急激な增加を示してゐる。

四

然るに內地に於ては電源開發の計畫は如何と云ふに、全國の水力電源新規の開發工業は殆んど困難とされてゐる折柄、鎖つて臺灣の情勢は如何と云ふに、全國の水力電氣總出力は百七十萬キロワットに過ぎないのに、現在の所電源は僅か二十萬キロに達せず、開發餘力洋たるものがある。その根源なる開發は單に工業發展にとどまらず全體的に國家の危地からのみでなく國家全體的に顧る緊要の事柄である。この意味に於て總督府當局が、さきに臺灣の電力開發は獨立の觀念的一元論に捉はれることなく、現に無限に國家の必要資源を創出することに專心すべきである。隣邦何國物資の豐富を誇る國であらうとも、一朝開戰ともなれば、物的資源を消耗する速力の早いことと及びその分量の莫大なることは到底想像の及ばないところで、有限の天然貯藏資源などは瞬く間に消費し盡さねるのである。英人ウエールスはその著述るべき開發の危機に於て「日本は大戰中物資が行つたやうな資源に關する科學の動員をなし得ないだらう」と述べてゐるがその言の不當を咎むる前に、先づ我國としてはその言をもつて他山の石となし、須らく資源利作の急務現かなた以上の科學動員の實をあげることが現下の最大時局に應ずる方途であらねば勿論、戰後の對策としても急務中の急務でなければならぬと痛感する。

二

然しながら資源の電力開發はこれをもつて成れりとするものではない。むしろ本格的着手は今後にあると云ふべきで今回の新會社創設は單に將來への緒を解いたに過ぎないのである。時たる國日本が持てる諸外國に指抗する唯一の途は國營化學生產の伸展である。雨量、水源、落差の水力資源等に惠まれたる我が臺灣が新興電源開發に重大役割を有する所以がここに發見される。更に當局の根強的急速なる努力が望まれるは勿論、一般民衆も亦十分なる認識をもつて協力せねばならぬ。

三

而してかく電源化すべき化學工業の發展、更に延いては生業力振興の爲には電源を豐富に且つ廉價に供給することが絕對必要條件であることを知らねばならぬ。歐米大戰當時從は資源を主體とした動力はその後全く開發の地位を代へ、今や世界の動力はその九割迄が電化されるに至つた。而してこの九割の中に佔據として不可缺な電氣化學工業が發展し、アルミニューム、マグネシューム、鹽素工業、製鐵工業、特殊鋼、ニツケル工業等の電源物資が何れも多量の電力を用ひて生產されることになつたのである。從つて內地に於ては電源は急激な增加を示してゐる。

四

然るに內地に於ては電源開發の計畫は如何と云ふに、全國の水力電氣總出力は百七十萬キロワットに過ぎないのに、現在の所電源は僅か二十萬キロに達せず、開發餘力洋たるものがある。その根源なる開發は單に工業發展にとどまらず全體的に國家全體的に顧る緊要の事柄である。この意味に於て總督府當局が、さきに臺灣の電力開發は獨立の觀念的一元論に捉はれることなく、現に無限に國家の必要資源を創出することに專心すべきである。隣邦何國物資の豐富を誇る國であらうとも、一朝開戰ともなれば、物的資源を消

四百餘州廣しと雖も
蔣の身の置き所無し
成都へ逃げても空爆

大本營海軍報道部長談

【東京六日發同盟】大本營海軍報道部長談

（六日午後四時發表）

一、九江附近敵部隊が去る三、四の兩日に亘り矢續撃に決死した重慶大轟に依つて國府の狼狽、民心の動搖其の極に達し、殊に武漢陷落後子飼と賴んだ首都重慶も最早存續不可能となりつゝあつて、落ち行く先は四川省奥地に決定したと傳へられ、重慶に殘留して居た蔣介石の部下は殆んど逃げ散つたと傳へられてゐる。蔣介石の重慶脫出は恐らく三、四日前であつたと思はれる。

二、蔣介石は成都に於ても何處へ逃げても空爆を免れないことを知つてゐるであらう。

三、かくなつては成都に於ても何處へ逃げても空爆を免れないことを知つてゐるであらう。

四、かくなつては成都に於ても何處へ逃げても空爆を免れないことを知つてゐるであらう。

八分一は灰燼
A・P特派員報道

【ニューヨーク五日發同盟】五日ニューヨークに着したA・P重慶特派員カール・エスクランド氏の重慶市內の派乱振りを左の如く報じてゐる

敵機の容赦なき限り首都に選ばれた各地の市民は迷惑千万なことである

序に特に所在第三國外交機關團に對して警告して置き

たいことは從來支那側の宣傳團其他外國人團體の建物に接近して陣地を設けるのを絶對手段として空襲を避けるのを絶對手段として空襲を避けるのを絶對手段として空襲を避

華興商業銀行の異色ある幣制

（下）發表された"華興券"の機能

銀・法幣との關係

華興券と法幣の公定相場、日銀券（朝鮮銀行）、北支那銀行、蒙疆銀行、中央儲備銀行、滿洲中央銀行との關係はどうするか、先にも述べた如く華興商業銀行の創設に伴ひ中支那に

爲替管理

を行はなければ爲替統制を布くのでもない、外貨を自由に受入れることもふさまでもないが、外貨の賣買に對しても自由に無制限に應じ、又法幣との交換に對しては等價で制限なくこれを行ふ、それは市場の價値に應じて行ふが日及び日銀滿貨も、北支各銀行間場のレートによつてこれが賣買の算出をなすことに應じ、たゞこれら日及び日銀滿貨の算出をなすことを無制限に行ふときには銀行自體がそれら滿貨によつて滿洲する恨れなしとせず、それ故銀行がこれを必要とする場合、又は機動率を低下せぬ範圍内に於て出合ふ場合がある、即ちこの點は上海方面に於ける日銀券を有するものに非ず、又上海を除き華興地域内に於て發行される華興券の回收を計る計畫あるものでもない、ゆく〳〵共當初は單純なる基礎を築つて中支那を円ブロックに包含せしめたり、既は爲替關係や貿易關係を直接市場に大きな變動を與へるものとは考へられない、重要問題は必ずや華興券の流通に對しては何らかの好ましき制度に出でるであらうし、又上海の共同、フランス兩租界當局に於ても、もまり之を歡迎するとも考へられないが銀行當事者が事前に第三國銀行當事者と話合つたところによると第三國間において行ふ法幣と第三國間の爲替取引は華興券の本位を養するなく、多くは好意的に之を受入れた國家ならびに地域の第三國間の中央、中國交通等國際收支の

法幣同樣

或はそれ以上に華興券を評價するであらうとの樂觀的觀測をなしながら慎重なる考へ方ではなさゝうだ、中支那の經濟關係は經濟關係であると同時に政治關係であり外交關係であるが現在折衝中の各種案件が解決すれば銀行の重要にも二國の親善が益〻增すものであつて、一體を缺けば抵抗テロ事件の續行から有力支那人が日本側と協力を經營へてゐる如き、又銀行は當然に金融上中心点たる租界内にそのオフィスを開かねばならぬが、これを當面拾四年四月末迄に實現することも困難の解決によつて解決し得べき問題である

日銀券を

回收する總額を有するものに非ず、又上海を除き華興地域内に於て發行される華興券の回收を計る計畫あるものでもない、ゆく〳〵共當初は單純なる基礎を築つて中支那を円ブロックに包含せしめたり、既は爲替關係や貿易關係を直接市場に大きな變動を與へるものとは考へられない、重要問題は必ずや華興券の流通に對しては何らかの好ましき制度に出でるであらうし、又上海の共同、フランス兩租界當局に於ても、もまり之を歡迎するとも考へられないが銀行當事者が事前に第三國銀行當事者と話合つたところによると第三國間において行ふ法幣と第三國間の爲替取引は華興券の本位を養するなく、多くは好意的に之を受入れた國家ならびに地域の第三國間の中央、中國交通等國際收支の

法幣同樣

或はそれ以上に華興券を評價するであらうとの樂觀的觀測をなしながら慎重なる考へ方ではなさゝうだ、中支那の經濟關係は經濟關係であると同時に政治關係であり外交關係であるが現在折衝中の各種案件が解決すれば銀行の重要にも二國の親善が益〻增すものであつて、一體を缺けば抵抗テロ事件の續行から有力支那人が日本側と協力を經營へてゐる如き、又銀行は當然に金融上中心点たる租界内にそのオフィスを開かねばならぬが、これを當面拾四年四月末迄に實現することも困難の解決によつて解決し得べき問題である

日銀券を

回收する總額を有するものに非ず、又上海を除き華興地域内に於て發行される華興券の回收を計る計畫あるものでもない、ゆく〳〵共當初は單純なる基礎を築つて中支那を円ブロックに包含せしめたり、既は爲替關係や貿易關係を直接市場に大きな變動を與へるものとは考へられない、重要問題は必ずや華興券の流通に對しては何らかの好ましき制度に出でるであらうし、又上海の共同、フランス兩租界當局に於ても、もまり之を歡迎するとも考へられないが銀行當事者が事前に第三國銀行當事者と話合つたところによると第三國間において行ふ法幣と第三國間の爲替取引は華興券の本位を養するなく、多くは好意的に之を受入れた國家ならびに地域の第三國間の中央、中國交通等國際收支の

法幣同樣

或はそれ以上に華興券を評價するであらうとの樂觀的觀測をなしながら慎重なる考へ方ではなさゝうだ、中支那の經濟關係は經濟關係であると同時に政治關係であり外交關係であるが現在折衝中の各種案件が解決すれば銀行の重要にも二國の親善が益〻增すものであつて、一體を缺けば抵抗テロ事件の續行から有力支那人が日本側と協力を經營へてゐる如き、又銀行は當然に金融上中心点たる租界内にそのオフィスを開かねばならぬが、これを當面拾四年四月末迄に實現することも困難の解決によつて解決し得べき問題である

銀行設立の影響

華興商業銀行の登場はさんな反響を齎すであらうか、特に上海

爲替市場

は積極的に相當のショックを受けるであらうこと想像に難くないが、これによつて中支那を円ブロックに包含せしめたり、既は爲替關係や貿易關係を直接市場に大きな變動を與へるものとは考へられない、重要問題は必ずや華興券の流通に對しては何らかの好ましき制度に出でるであらうし、又上海の共同、フランス兩租界當局に於ても、もまり之を歡迎するとも考へられないが銀行當事者が事前に第三國銀行當事者と話合つたところによると第三國間において行ふ法幣と第三國間の爲替取引は華興券の本位を養するなく、多くは好意的に之を受入れた國家ならびに地域の第三國間の中央、中國交通等國際收支の

法幣同樣

或はそれ以上に華興券を評價するであらうとの樂觀的觀測をなしながら慎重なる考へ方ではなさゝうだ、中支那の經濟關係は經濟關係であると同時に政治關係であり外交關係であるが現在折衝中の各種案件が解決すれば銀行の重要にも二國の親善が益〻增すものであつて、一體を缺けば抵抗テロ事件の續行から有力支那人が日本側と協力を經營へてゐる如き、又銀行は當然に金融上中心点たる租界内にそのオフィスを開かねばならぬが、これを當面拾四年四月末迄に實現することも困難の解決によつて解決し得べき問題である

砂糖分割供給の最後案可決

一千四百六十九萬九千擔を糖種別に四期に分割

【東京六日發同盟】日本製糖業聯合會では五日丁業クラブにおいて各社幹部會議を開き、砂糖の分割供給配給に關する發賣會議發表を附議、同會決定の上司法當局に實施した個別規定に基く期間別糖別數量を左の如く總額一千四百六十九万千五百噸と決定同時に發表された

（東京朝日）

【東京六日發同盟】日本製糖業聯合會では五日丁業クラブにおいて各社幹部會議を開き、砂糖の分割供給配給に關する發賣會議發表を附議、同會決定の上司法當局に實施した個別規定に基く期間別糖別數量を左の如く總額一千四百六十九万千五百噸と決定同時に發表された

（東京朝日）

第一期（七、八月）	三一七九	精製糖	七四五四
第二期（九、十月）	三七九六	第一期	一三三四九
第三期（十一、十二月）	四〇八六	第二期	八一三三
合計	一八七一五	第三期	六三六八
臺湾消費（精製糖及び精製糖）		第四期	八六三一
第一期	三九一九七	合計	三六四七一
第二期	一七六六二	第一期	六〇〇〇〇
第三期	一七八一一	第二期	二九一六四
第四期	一七二三九	第三期	二七九七五
合計	九一八〇九	第四期	二九八五六
		合計	一四六九九五

日本郵船が傍系の近海郵船を合併

條件は一對一株で吸收

合併實施は九月一日頃

【東京六日發同盟】日本郵船では五日午前十時より臨時株主總會を開き、傍系の近海郵船（資本金二千万円）を吸收合併することとなつてゐるが、北支那經營上の強力なる機關として同社は

昭和十四年度の 普通文官試験問題

國語と漢文

一、左の文を訓点なしの口語にて解釋せよ。

（句讀は一切むつかなし。これよく知れるか。愚かなるか。愚かにして、（ママ）のために云はば、一緒に死しても、これを重ねれば貴しき人を富める人となす。されば、商人の一錢を惜しむ心切なりの利那數ぞと雖も、これを積んで止まざれば、命を終る期遂に至る。されば、道人は導く日月を惜しむべからず、只今の一念空しく過ぐることを惜しむべし

二、左の語句を解説し、漢字には國名をつけよ。

イ　米穀の四寇
ロ　不倶戴天の仇
ハ　溫故知新
ニ　銀本反始
ホ　牖風沐雨

三、左の文中、片假名の語に當る漢字を楷書にて次に書け。（數字を附さず）

我等は須らくクウニンなる產國のユライを説明し、（2）ウダイサウの國體をメイチョウにし、（3）武力行、皇國臣民たるの本分をツクしてテンジヤウムキユウの皇運をフヨクし奉るの風姿をキヨウエにせざるべからず。

四、左ノ文章中傍線ノ所ニ適當ナル語ヲ補ヒ且ツ其ノ部分ヲ解釋セヨ

（ママ）夫レ大臣貴キ哉、昭ラカニ（ママ）衆寡ヲ識ラン者ハ、一國ヲ以テ天下、一國ヲ以テ一國ニ（ママ）比ス。（ママ）

（1）（　）ノ國ヲ以テ（　）ノ國ニ比スルガ如シ。

（2）（　）ノ國ヲ以テ（　）ノ國ニ比スルガ如シ。

（3）（　）ノ國ヲ以テ（　）ノ國ニ比スルガ如シ。

（4）（　）ノ國ヲ以テ（　）ノ國ニ比スルガ如シ。

（5）（　）ノ國ヲ以テ（　）ノ國ニ比スルガ如シ。

（6）（　）ノ國ヲ以テ（　）ノ國ニ比スルガ如シ。

（7）（　）ノ國ヲ以テ（　）ノ國ニ比スルガ如シ。

（8）（　）ノ國ヲ以テ（　）ノ國ニ比スルガ如シ。

地理

一、我ガ國ト其ノ東方面ト太平洋方面トノ氣候ヲ比較シ、ソノ相違スル原因ヲ說明セヨ。

二、左記ノ諸島ニ就テ氣候ヲ說明セヨ。

名ナキ島ヲ配セヨ

（1）臺灣　（2）朱島　（3）臺灣島　（4）馬公　（5）蘭嶼　（6）新竹

三、次ノ各項ニツキ說明セヨ。

（1）王仁　（2）北條時宗　（3）義和團　（4）マルチソール・ルーアル　（5）蒙古　（6）リンカーン

作文

（國語漢文ノ答ハ不要ノ事）

法制

一、天皇ノ大權ヲ說明スヘシ

二、左ノ事項ヲ簡單ニ說明スヘシ

（イ）貴族院令　（ロ）樞密院官制　（ハ）無能所大臣　（ニ）恩赦　（ホ）法人　（ヘ）無能所官廳

經濟

一、企業利潤ノ意義ヲ述ベヨ又利潤ノ種類ヲ擧ゲ簡單ニ說明スベシ。

二、次ノ各項ヲ簡單ニ說明スベシ。

（イ）物價騰落ノ經濟社會ニ及ボス影響

（ロ）國民所得

（ハ）貨幣ノ數量說

行政法（選擇科目）

一、國家ノ公共團體ニ對スル監督ヲ述ベヨ

二、左ノ語ヲ簡單ニ說明スベシ。

（イ）行政官廳　（ロ）行政處分　（ハ）訴願

刑法（選擇科目）

一、正當防衛ト緊急避難トノ異同ヲ說明スベシ。

二、左ノ罪ヲ簡單ニ說明セヨ。

（イ）故意　（ロ）間接正犯　（ハ）責任　（ニ）贓物

民法（選擇科目）

一、無效ノ法律行爲ト取消シ得ベキ法律行爲ノ異同ヲ說明スベシ。

二、左ノ語ヲ簡單ニ說明セヨ。

（イ）代理　（ロ）占有　（ハ）不當利得　（ニ）法定ノ推定家督相續人

北京官話（選擇科目）

一、（A）小次郎　（B）蒸發上　（C）變來阿姨　（D）提心吊膽

二、（A）自己所統轄ノ軍隊ノ最高指揮官ノ地方都　（B）憲兵隊長ノ如キ　（C）一時的勞役就出那樣的話來了

三、（A）不能所指那樣遠路東西的事　（B）不經過部立案、財部以前各地的各縣行、未經呈部立案、二百特分者省市府、凡未立案及設置分行、均須呈部備案、否則不與照准。

（初次応試者）

一、（A）彼時病氣で昨日から寢て居る　（B）試驗問題は思つたよりも容易だつた　（C）私は數年前から支那語を習つてゐるが未だ自由に話せぬ

二、（A）晝前に汽車へ乘つて君の噂りに驚をついて呉れ給へ　（B）東洋新秩序の建設は我々青年の責任の力に俟つ所大なるものがある

福建語國語譯（問題省略）

國語福建語譯（選擇科目）

（國語に讀假名ト八聲ヲ附スルコト）

時政府は谷共併日供日の政策を善し、日支の民衆を一致に導れ、東洋平和の敵となるからです。

二、支那民衆は久しく前政權に苦み、今又戰爭や匪賊に困つて居るので先づ假等の治安を回復し、產業を興し、文化を建設して民生を安定せしめねばならぬこれには長い年月を要するからです。

英語科

英文和譯

1. But for the newspapers which inform us of what is going on in the world from day to day, we should feel a great deal of inconvenience in our daily life.
2. Lf you fail in an examination, you must not let your failure discourage you. you must not lose heart. you must be hopeful and full of courage, ready to go to work and to try again.
3. Going by railroad I do not consider as travelling at all; it is merely being "sent" to a place, and very little different from becoming a parcel.

和文英譯

1、假は脚を射たれた。私は彼の傍に駈け寄つた。そしたら唯一言『天皇陛下万歳』(Long live the Emperor!) と叫ぶのが聞えた。次の瞬間彼は死んで居た。

2、外國語を學ぶのに苦んだ者は小兒が造作なく言葉を覺えたり話したりするのに驚かないものはない。

英文法

次ノ文ノ誤リヲ正セ。

1. I wish I can speak English well.
2. I am starting Taihoku tonight, if it shall be fine.
3. Which do you like more beef and pork?

4. He was ill since the last Sunday.
5. When have you returned?
6. I live here for full ten years next month.
7. He came that he may see you.
8. The bag is full with books.

算術（代數ハ答ヘテモ差支ナシ）

(1) 年5分利附額面100円ノ公債證書15枚ヲ1枚98円ノ賣ツテソノ代金ヲ額面50円ノ株券ヲ1枚77.5円ノ買ヒ受ケルト、殘ノ入ノ增減ハ何程カ

(2) 底相4850個ヲ250個入及ビ400個入ノ箱合セテ15箱ニ詰メタノニ、重量ガ50個餘ツタ。各箱箱カ。

(3) 甲乙二人ノ所持金ノ比ハ3:2デアツタガ、甲ハ70円乙ハ30円ヲ得タノデ、ソノ所持金ノ比ハ5:3トナツタ。最初ノ所持金ハ各何程カ

(4) 甲地ヲ出發シテ150里ヲ隔テタ乙地ニ航行スル船ガアル。全距離ノ$\frac{2}{5}$ヲ航行シタ時速カヲ$\frac{1}{4}$增加シテ出發後11時40分間デ乙地ニ到着シタ。コノ船ノ最初ノ速サハ何程カ。

(5) 水トアルコールノ混合液ヲ入レタ甲乙二ノ樽ガアル。水トアルコールノ割合ハ甲樽デハ4:1 乙樽デハ7:1デアル。今コノ二樽カラ混合液ヲ汲出シテ水トアルコールノ割合ガ5:1ノ混合液63立ヲ作ルニハ各樽カラ何程汲出セバヨイカ。

日曜日の知識

これだけ實行すれば 必ず健康になる

先づ早起早寢から！

健康を欲しない人はないが、どうすれば健かな天地になつて、日々快く暮してゆけるかを考へる者は殆んど無い。よし考へてそれを實行しないにしても、かうすれば必ず健康體となると心得てゐるから、養生が樂しみにかかり易く、仕事に第一級の力を注げないといふ人が特に都會生活者に多いやうである。體位向上と健康への努力は國民の一つであるが、めいめいが體を丈夫にして、國家奉公の為に盡さうといふことは、實に容易なことである、それが自分自身の為にも一家の為、子孫の為によいことであることを自覺したならば、今迄の不健康的生活態度を改めるべきである。健康は誰でも願ふ、それは十月の空の如くスガ〳〵しいものである。とこうで、健康への道であるが何も金がかかることでもなく、誰にでも實行可能なことであるから早速この日曜から實行して欲しい——天に御祈する條項をそれぞれ一つでも必ず健康になるものである。二、早起早寢（夜更しを戒めて寢ること）

一、冷水浴又は冷水摩擦（身體の弱い中は水浴よりも摩擦がよいであらう）

二、體操（體操、國旗掲揚、ラヂオ體操其他夙れにても自己に適するものと信ずる體操を行へばよい）

三、朝食は腹式呼吸（なるべく朝がよい、忙しい朝食などは夜間でもよい）

四、朝食前水一杯を飲むこと

五、朝食は成るべく（ママ）ゆつくりすること

六、自分の床を上げ、或は掃除をすること

七、朝食

八、晝食

九、一般注意（前項等從前以外の點）

一、勞者なら決して困難でない）

二、間食を廢すること（夕食後はものを食べるな）

一、必ず朝食して食し、未だ固かずしてめること

二、排泄を慣しむこと

三、寢床に入つて後は物を考へぬこと

四、晝食必ず晝前に關する書を讀むこと

五、體重日誌をつける、若しくは體測定表を調製すること

六、常に月間に力を入れること

七、食物はよく咀嚼すること（日に二回いれたら十回嚼め）

八、食後には合掌すること

九、晝寢する前に海を眺くこと

一〇、晝寢は晝食又は已むを得ぬ場合の外は從前の用量をすまさぬこと

一一、姿勢を正しく保つこと

一二、つとめて腹音を發けず、高聲ラヂオはいけない

一三、晝食をよくかむこと

一四、腹痛をよくすること

一五、其日の疲勞は其日に癒し殘して翌日に持越さぬこと

一六、禁酒安眠につとむること

春先と頭痛

織弱な御婦人の頭腦に今が一番惡い時季です

わけもなく頭が痛んだり、ボンヤリと重く、時々のぼせやめまひがして、家事裁縫が手につかず、何となく倦怠感に惱む時です。

こんな時季こそ、ノーシンが要る時です。スグとのんで下さい。

そして素早く頭痛や頭重、その他の不快を一掃し、ホントに爽かな頭腦と氣分と取戻して下さい。

ノーシンの優れた點は……

頭痛を速かに止めると同時に、もう一歩進んで朦朧とした頭腦の疲れをグット恢復して、頭をスッキリさせる獨特の藥効を併せ持つてゐる事です。

而も常用すれば神經の榮養を與へ、心臟を强補する隱れた効果がありますから、日々の家事裁縫で頭腦を酷使する御婦人は勿論、一般現代人の頭腦藥として最適です。

主効　頭痛・頭腦疲勞・頭內膜腫重・めまひ・精神憂鬱・船車の醉

三十錢・五十錢・一圓

製造發賣元　荒川長太郎合名會社

ニひまめ.せぼの.痛頭 ノシコル

好評の頭痛藥

特輯 大相撲画巻

南風の歌

(111)

加藤武雄作

富田千秋畫

怒り猪（七）

「何だか知らねえが、おさださん此の幸子さんを何うしようと云ふんだ。」

繁吉は、幸子を目がけて跳りかからうとするおさだを力強く突き放しながら云つた。

「御免下さい。お金は返します。お金は返しますから、どうぞ——あのお願ひですから。」

幸子がおさだに云つた。

「幸ちやん、お前、一體、どうしたといふんだよ？」

「いろ〳〵わけがあるのよ。」

「聞かして呉れ、そのわけつてのを。」

「聞いて呉ひませうよ。でもここぢや話が出來ない。まあ、私んとこへ寄つて下さい。お前さんも、悪に角お坐りよ。」

「おれがついてゐるんだ。幸ちやん、悪に角坐つて話を聞かしてよ。」

そのうちに、おさだは又しつかりと幸子の袂をとらへてしまつた。幸子は、おさだにしよびかれて、一旦押出した足に引き戻された。繁吉とそれには答へないで、しくりしくりと泣いてゐる幸子を、大きな眼で睨めやつてゐた。

「くやしくつて口惜しくつて——ちやあ此の娘さん、關根さんのいゝだつたんだね。」

「何を云ふんだ？」

繁吉はその眼をおさだに移して

「關根さん、お前さん、此の娘さんと一體どういふ關係なのさ。そんだに關根になつてさ」

いくらか緩和を見せて云つた。

「幸ちやん、おれはお前を探してあたんだよ。」

繁吉はそれには答へないで、しくりしくりと泣いてゐる幸子を、大きな眼で睨めやつてゐた。

「くやしくつて口惜しくつて——ちやあ此の娘さん、關根さんのいゝだつたんだね。」

「何を云ふんだ？」

繁吉はその眼をおさだに移して

「關根さん、お前さん、此の娘さんと一體どういふ關係なのさ。そんだに關根になつてさ」

いくらか緩和を見せて云つた。

「幸ちやん、おれはお前を探してあたんだよ。」

繁吉はそれには答へないで、しくりしくりと泣いてゐる幸子を、大きな眼で睨めやつてゐた。

「くやしくつて口惜しくつて——ちやあ此の娘さん、關根さんのいゝだつたんだね。」

「何を云ふんだ？」

繁吉はその眼をおさだに移して

「此の人の身體にや、金がかかつてゐるとか何とか云つてゐたね。一體どういふわけなんだ。話して呉れ給へ。」

「金の掛る卑しい人もでもしてね、此の人に些とでも義理つてものがわかつてゐたら、だまつて逃げ出すなんて事が出來るわけのもんぢやないですよ。」

おさだは、斯う關根に對して、本人が眼の前にゐるのを憚る出鱈目の辯舌を出來なかつたが、幸子を助けた事から、長い間病に入れてやつたりした事の報恩を、そこにならべ立てて見せて、

「どうせ、關根店物をするんならら、同じやうなもんだから、遊び半分、お關取、出て見たらとすすめて見たばかりの事なんですよ。いやならいやでいいのさ。何も逃げ出さなくつたつて——」

繁吉は、いきなり立ちあがつてスエヤタを脱ぐと、前次の下ぢかに腰にまつつけておいた腹巻の中から紙幣をつかみ出した。石炭部から脱かつたのを、そのままつつ身につけて居たのだ。

病院の費用が二百円、それから今日までの食代等を何とを入れて、これだけ受取つておいて呉れて。」

十二枚の百円紙幣の中から、半分の六枚だけを、おさだの膝に投げつけた。

「おや、關根さん、こんなお金——」

「おれのちやねえよ。この幸ちやんの家は大金持なんだ。お金持のお嬢さんが、家出をして、おれはお家の人から探す事を頼まれてゐたんだ。見そくなつちやいけねえ！この人は醫者なんかになるやうな、そんな御身分の人ぢや無えんだよ。」

「此の人の身體にや、金がかかつてるとか何とか云つてゐたね。一體どういふわけなんだ。話して呉れ給へ。」

「金の掛る卑しい人もでもしてね、此の人に些とでも義理つてものがわかつてゐたら、だまつて逃げ出すなんて事が出來るわけのもんぢやないですよ。」

おさだは、斯う關根に對して、本人が眼の前にゐるのを憚る出鱈目の辯舌を出來なかつたが、幸子を助けた事から、長い間病に入れてやつたりした事の報恩を、そこにならべ立てて見せて、

「どうせ、關根店物をするんならら、同じやうなもんだから、遊び半分、お關取、出て見たらとすすめて見たばかりの事なんですよ。いやならいやでいいのさ。何も逃げ出さなくつたつて——」

繁吉は、いきなり立ちあがつてスエヤタを脱ぐと、前次の下ぢかに腰にまつつけておいた腹巻の中から紙幣をつかみ出した。石炭部から脱かつたのを、そのままつつ身につけて居たのだ。

病院の費用が二百円、それから今日までの食代等を何とを入れて、これだけ受取つておいて呉れて。」

十二枚の百円紙幣の中から、半分の六枚だけを、おさだの膝に投げつけた。

「おや、關根さん、こんなお金——」

「おれのちやねえよ。この幸ちやんの家は大金持なんだ。お金持のお嬢さんが、家出をして、おれはお家の人から探す事を頼まれてゐたんだ。見そくなつちやいけねえ！この人は醫者なんかになるやうな、そんな御身分の人ぢや無えんだよ。」

ラヂオ

【七・〇〇】朝の挨拶、ラヂオ體操（全國の組織番組）朝の音樂（レコード）時報、歌謡リゴレット（ベルエルディ作曲）喜はしき御名、祭日曲…リリーポンス、理想の佳人（トスティ作曲）…ニッシ・ビヨルクンク

【七・一〇】FAK子供新聞…JFAK子供係

【七・二〇】日曜特別ニュース（演藝）（大阪）

【七・三〇】讀賣（大阪）聽波體記

【八・〇〇】時報（東京）

【八・二〇】新日本音樂（東京）：中島龍藏ラヂオ都風

【九・〇〇】ラヂオ風景（東京）：健康リレー

【九・四〇】時報（東京）

【九・四五】ラヂオ風景（臺北）：盛り後晴れ（臺灣狀態作）：右春新劇團、伊泰發北ラヂオ・オーケストラ

【一〇・〇〇】時報（東京）

【一〇・〇五】ニュース、東京大學野球聯盟春季リーグ戰（東京明治神宮外苑より中繼）（但一〇・〇〇の報知前ニュースの際は中斷野球なき際は次の放送を行ふ）

女流洋樂の午後

【一一・〇〇】長唄（東京）：楠公：杵屋榮作他

【一一・三〇】管絃樂（東京）：民謡：

【一二・三〇】時報（東京）三七三四圓寄附金發表：明治神宮鎭座記念明治神宮外苑競技場、同聖德記念繪畫館、同聖德記念繪畫館、同聖德記念繪畫館、同聖德記念繪畫館

【一二・四〇】ニュース、東京大學野球聯盟春季リーグ戰（東京明治神宮外苑より中繼）（但一〇・〇〇の報知前ニュースの際は中斷野球なき際は次の放送を行ふ）

女流洋樂の午後

【一・〇〇】長唄（東京）：楠公：杵屋榮作他

【一・三〇】管絃樂（東京）：民謡：

【一・四五】吸水夫人（東京）三七三四圓寄附金發表：明治神宮鎭座記念明治神宮外苑競技場、同聖德記念繪畫館、同聖德記念繪畫館、同聖德記念繪畫館

【二・三〇】ニュース、東京大學野球聯盟春季リーグ戰（東京明治神宮外苑より中繼）（但一〇・〇〇の報知前ニュースの際は中斷野球なき際は次の放送を行ふ）

女流洋樂の午後

【二・〇〇】長唄（東京）：楠公：杵屋榮作他

【二・三〇】管絃樂（東京）：民謡：

【二・四五】吸水夫人（東京）三七三四圓寄附金發表：明治神宮鎭座記念明治神宮外苑競技場、同聖德記念繪畫館、同聖德記念繪畫館、同聖德記念繪畫館

【三・三〇】ニュース、東京大學野球聯盟春季リーグ戰（東京明治神宮外苑より中繼）（但一〇・〇〇の報知前ニュースの際は中斷野球なき際は次の放送を行ふ）

女流洋樂の午後

【三・〇〇】長唄（東京）：楠公：杵屋榮作他

【三・三〇】管絃樂（東京）：民謡：

【三・四五】吸水夫人（東京）三七三四圓寄附金發表：明治神宮鎭座記念明治神宮外苑競技場、同聖德記念繪畫館、同聖德記念繪畫館、同聖德記念繪畫館

【四・三〇】ニュース、東京大學野球聯盟春季リーグ戰（東京明治神宮外苑より中繼）（但一〇・〇〇の報知前ニュースの際は中斷野球なき際は次の放送を行ふ）

女流洋樂の午後

【五・〇〇】長唄（東京）：楠公：杵屋榮作他

【五・三〇】管絃樂（東京）：民謡：

【五・四五】吸水夫人（東京）三七三四圓寄附金發表：明治神宮鎭座記念明治神宮外苑競技場、同聖德記念繪畫館、同聖德記念繪畫館、同聖德記念繪畫館

【六・三〇】ニュース、東京大學野球聯盟春季リーグ戰（東京明治神宮外苑より中繼）（但一〇・〇〇の報知前ニュースの際は中斷野球なき際は次の放送を行ふ）

女流洋樂の午後

【六・〇〇】長唄（東京）：楠公：杵屋榮作他

【六・三〇】管絃樂（東京）：民謡：

【六・四五】吸水夫人（東京）三七三四圓寄附金發表：明治神宮鎭座記念明治神宮外苑競技場、同聖德記念繪畫館、同聖德記念繪畫館、同聖德記念繪畫館

【七・三〇】ニュース、東京大學野球聯盟春季リーグ戰（東京明治神宮外苑より中繼）（但一〇・〇〇の報知前ニュースの際は中斷野球なき際は次の放送を行ふ）

女流洋樂の午後

【八・〇〇】長唄（東京）：楠公：杵屋榮作他

【八・三〇】管絃樂（東京）：民謡：

【八・四五】吸水夫人（東京）三七三四圓寄附金發表：明治神宮鎭座記念明治神宮外苑競技場、同聖德記念繪畫館、同聖德記念繪畫館、同聖德記念繪畫館

【九・三〇】ニュース、東京大學野球聯盟春季リーグ戰（東京明治神宮外苑より中繼）（但一〇・〇〇の報知前ニュースの際は中斷野球なき際は次の放送を行ふ）

女流洋樂の午後

【一〇・〇〇】長唄（東京）：楠公：杵屋榮作他

【一〇・三〇】管絃樂（東京）：民謡：

【一〇・四五】吸水夫人（東京）三七三四圓寄附金發表：明治神宮鎭座記念明治神宮外苑競技場、同聖德記念繪畫館、同聖德記念繪畫館、同聖德記念繪畫館

【一一・三〇】ニュース、東京大學野球聯盟春季リーグ戰（東京明治神宮外苑より中繼）（但一〇・〇〇の報知前ニュースの際は中斷野球なき際は次の放送を行ふ）

女流洋樂の午後

【一二・〇〇】長唄（東京）：楠公：杵屋榮作他

【一二・三〇】管絃樂（東京）：民謡：

【一二・四五】吸水夫人（東京）三七三四圓寄附金發表：明治神宮鎭座記念明治神宮外苑競技場、同聖德記念繪畫館、同聖德記念繪畫館、同聖德記念繪畫館

【一

（第三種郵便物認可）　昭和十四年五月七日（日曜日）　臺灣日日新報　第一万四千五十八號　二（五）

元氣潑剌たる狀景を寫眞に撮て第一線へ
皇軍將士を慰問

愛国婦人會支山郡分會では擔ごから出征軍人遺家族の歡問並に行軍奉仕の援助に努めてゐるが、去る五日の端午の節句に際し分會長泥谷部子夫人、幹井、金丸副會長村田新庄出分會長ら相計つて遺家族の家族を訪問し慰ろに慰問をなした、尙出征軍家族の元氣潑剌なる有樣を寫眞に納め出來上り次第第一線に活躍する勇士に贈呈しその士氣を鼓舞する事となつた

白衣の勇士來着

【○○電話】南支戰線に傷戰し名譽の戰傷を負つた歸田軍醫以下○○名は六日午後零時着の列車で來着した

內田武夫氏の街葬

台北州敎育課主事陸軍步兵一等兵內田武夫氏は昨年十月戰場部隊附として第中國方面に出征中戰病の爲め病院へ入院せしも同所にて戰病死し遺骨となつて去る七日午後四時半基隆着に於て遺族代表として妻ヨシ子さんが出迎へ同日午後六時半より市內葬儀場で盛大な街葬が營まれた

意義ある母の會

【高雄電話】高雄市公會堂に於ける第四回兒童愛育週間行事の一として去る五日午前九時より公會堂に於て乳幼兒の健康相談會を開催したが當日は生憎の雨天にも拘らず參會者は百數十名に達し午前十時より午後一時迄の間に診察を終つたが其の內容は左の如くである

○發育狀態　○榮養狀態　○皮膚病　○眼病　○耳鼻咽喉病　○齒牙病　○其他

銃後各婦人團のあふるる熱誠
關係當局痛く感激

【高雄電話】高雄市內各婦人團體では從來一團一團或は○○○○に在る陸軍兵士の慰問袋や、餞別品を爲し

【高雄電話】高雄市內各婦人會では出征軍人並びに戰病死者遺家族の慰問に關し從來各自に實施し來つたが、今回更に一層の徹底を期する爲め各婦人團體が協力一致して慰問袋を作製し、之に慰問文を添へて出征軍人並びに戰病死者遺家族を慰問することとなり、第一回として去る五日午後一時より高雄市內各婦人團體代表者が高雄州廳に參集し、之が發送式を擧行した

園兒を動員して市中を旗行列
彰化の子供の日

彰化市では五日の子供の日に當り午前十時より市公會堂に於て全市內各小學校兒童八千餘名に參加を求めて盛大に子供の日の祝賀式を擧行した後、先づ畑田學務部長の發聲で「萬歲」を三唱して式を終つたが、次で各小學校兒童は各自の學校旗を先頭に市內各町を行進して市內を一巡したが、其の行列は實に壯觀を極めた

臺中の資源會社營業を開始

【臺中電話】臺中州內に於ける資源の回收利用並に配給を圖るべく設立された資源會社は四月下旬發起人會を開いて定款を決定して五月一日營業開始を期し、先づ臺中市の各家庭より不用の古新聞紙、古雜誌、古ボール紙、古鐵類、古ゴム類、古硝子類、古繊維類等の回收を開始したが、其の第一日の回收高は左の如くである

△一等賞　鈴木正吉氏（外一名）　△二等賞　謝清源（公館）　△三等賞　謝清源（公館）　△四等賞　徐國順（石岡）　△五等賞　張秋子（麻豆）　△六等賞　何松子（公館）　△七等賞　鄭秀子（公館）　△八等賞　張松木（公館）　△九等賞　謝長孫子（公館）　△十等賞　徐國順（石岡）　張秋子（麻豆）　以上十二名

本島人從軍者の感想錄を募集
締切は六月二十日

【臺南電話】臺南州內出身の從軍者の感想錄を募集するが採用發表の爲には左の如き標準を定めてゐる

一、記錄を募集するが採用發表の爲には左の如き標準を定めてゐる

文體　國語體　四百字詰原稿用紙十五枚程度（二通）

締切　六月二十日

屏東市の選奬式

【屏東電話】屏東市の徵兵優良選奬式は五日午後一時から屏東會館に於て各市町以下各部落會より別紙の下に左記に該當するだけの適任者を推薦せしめ之が審査を行つた結果本邦兒童教育の模範的人物として左の如き人物を選奬することに決定した

北港街の選奬式

台南州北港郡主催第五回善行優良兒童選奬式は五日午後一時から北港街役場に於て各部落より推薦された左記の候補者に對し郡守より賞狀及賞品を授與し式後引續き郡守の官舍に於て午餐會を開いた

勤續店員表彰

台南州北港郡下商店員の勤續者に對し去る五日午後二時より北港信用組合會議室に於て定期總會を開催、引續き優良店員を表彰したが、氏名左の如し

（四〇）良有商店顧問　（一八）新興商店店員　（一八）金振興商店店員　（一六）金振興商店店員　陳石水（一四）元利商店　林生尚（一四）元北港茶店　陳世松（一四）金振利商店　陳世榮（一二）源興商店　（一二）金振利商店　（一二）元利商店　蔡勇

職業紹介所の親心

【高雄電話】高雄市職業紹介所では從來各州當局に對し夫々管內に於ける人手不足の狀況を調査報告せしめ之が斡旋に努めて來たが、今回更に一歩を進めて

天馬異聞と
島原一揆見聞記
―敵人の鋒する島原の亂―
(四)

宮崎震作

「天草騒動」の第一回は寛永十四年十二月朔日の日記であつて、次のやうな記述に始まつてゐる。

……殺人合の新著（各所に散乱する）屍骸の数を更に増し、彼等の及ばぬを歎みすして（敵を取り）て不足する時は妄りに老若を問はず、後手に縛り上げ頭より膝まで数ヶ所縛つけて火を掛けて焼き殺すを旨とす。世の人は今以て惨酷と名づけ雑説の際に即て云へるなり。彼等等の心には毫も足らずと思ひけん、彼等の妻子を引出して面縛して遊さまにつり、耶蘇の眼りを像し（中略）窓に於て彼等の知る由緒を出せば（敵先より外に殺さず。又窓にても不納せば最後の刑罰を与へ殺すのみならず妻子を責苦を見せん。更にも角も死ぬべきものならば自分の事をなし、一旦に殺せんと、頓みの縄の切れしより既て決せり事なり。」（註）

ノークヘバツケルは初戦の加比焼であつて、薩摩との関係上、無暗に敵の云へない立場にある。それでも右の如く、島原乱の原因が領主の虐政にあるとの見解を窓直に披瀝してゐる。その彼が無用の命に死ぬべきものならば自分の事をなし、一旦に殺せんと、頓みの縄の切れしより既て決せり事なり。」（註）

ノークヘバツケルは初戦の加比焼であつて、薩摩との関係上、無暗に敵の云へない立場にある。それでも右の如く、島原乱の原因が領主の虐政にあるとの見解を窓直に披瀝してゐる。その彼が無用の命に死ぬべきものならば自分の事をなし、一旦に殺せんと、頓みの縄の切れしより既て決せり事なり。」（註）

（正月十一日）暮十分に能きに任せ帆を上げて走りしが、潮ひひつる故に午後に有馬に着す。此所より間四里半ありなり（中略）長崎御奉行飛騨守（細川忠利）加比丸に向はれ、関人二年前に日本の御用に立ち番らんとひし事ありつるが、今こそ時節到来ぞより形儀を揃へ番公せよと仰せらる右の公また布戸に向ひ、翌日和蘭が送りし五挺の大砲備へべき宜

（正月十一日）暮十分に能きに任せ帆を上げて走りしが、潮ひひつる故に午後に有馬に着す。此所より間四里半ありなり（中略）長崎御奉行飛騨守（細川忠利）加比丸に向はれ、関人二年前に日本の御用に立ち番らんとひし事ありつるが、今こそ時節到来ぞより形儀を揃へ番公せよと仰せらる右の公また布戸に向ひ、翌日和蘭が送りし五挺の大砲備へべき宜

「【正月十二日】今朝加比丹、通詞レイモン大郎打二同七郎し、平戸衆を供に布戸公御城に参る。左門公加比丹に、昨日申付け置候焼打の方参候しや、又三にて打候すをやしとするやと御尋れなり。彼方御所と城等と間違き故、焼打は為し難し、又三にて打候は猶以て難く候。其仔細如何にと申せば…（中略）御伊豆公の御城に御城打ちの便利申せと仰せらる（下略）」

御養蠶始め御儀

皇后陛下御自ら御掃立

【東京六日發同盟】歳くも皇后陛下には養蠶御奨勵の思召しから例年と御同樣御紫山の御養蠶所にて御手ら御蠶飼育ならせられるが九日午前十時から御養蠶始めの御儀をおはせられ　皇后陛下臨御、保科内匠頭以下奉仕、御自ら御掃立遊ばされる御由に拜ほる

海南島への進出は 利權漁りは駄目

目を大局に注ぎ將來を築け

皇軍將士の血を汚すな

【海口にて濱中本社特派員發】海南島における邦人商人は三井、台拓の如き大國策を負ひその數にその數を增しつつあるが今後の開發は一切を統一三井の統制下におかれる事に決定し各商人は夫々の分野に於て三井との協定を行つた、即ち無鹽、無政府の狀態のままでは種々な紛爭を生ずる原因ともなるので我が方としてはあらゆる物資の輸出入は三井物產の手によつて今後來島の商人ととりこれを行ひ尙ほ商人は夫々專門に三井物產と協力を結ひその統制內に於て個人々々の利益を追求せんとするものである、從つて他の

米國アマ庭球のNO・1

米國アマチュア庭球界の王者・1ボビー・リッグスは第二十六回ベルムダ選手権大會にシカゴ代表として出場、決勝戦でエルウッド・クアを破つて開朗の榮冠を獲得した（寫眞は両手にカップの榮しさうなボビー・リッグス）

奉納庭球
ダブルス雨で延期
けふ豫定通り單式試合

陸雨の為一週間延期となつた庭球神社奉納國武庭球大會は六日午後一時から白線コートに於て開始されたが第一次戰の一組が終了した折またまた午後の雨が降り出して試合不能となり、少しでも早く終らせようと一時間足らず各選手が懸命に待つたが止みさうもない為遂に雨中から再び延期の止むなきに至つた、參加した一試合の成績左の如しダブルス一次戰

田野（高師）2―6 6―4 大島（同好會）

個人戰の日取は未だ決定してないが多分次週の土、日あたりとなるべく、單手の都合次第でサークデーにも行ふ豫定であると、從つて本日は豫定通り午前九時からシングルス一次戰が行はれる

陸上代表豫選
二十日神宮で

競技、學徒共同主催の陸上競技會は來る二十日神宮競技場

デ盃問題協議
庭球協會役員會

日本庭球協會では二日午後六時半から協會事務所において在京役員會を行ひ勝田會長、岡田理事長出席【入場料一般二〇、學生一〇、小公兒無料】

庭球　庭式（國武奉納）新公園コート、前九・〇〇、一般、女子（東京府立高女）、〇B（庄）各單手後

庭球　軟式（國武奉納）新公園コート、前九・〇〇、一般、女子（東京府立高女）、〇B（庄）各單手後

野球　軟式、中野鷺ノ森一〇・〇〇後援打遊信、正午着組一遊輪、後二・〇〇遊十會計

學生馬術　後援武藏野、前八・三〇

今日の運動

水泳　（國武奉納）庭球門前町プール、前九・〇〇、一般男子、女子選手權、午前豫選、午後決勝【入場料一般二〇、學生一〇、小公兒無料】

庭球　庭式（國武奉納）新公園コート、前九・〇〇、シングス一、二次戰

庭球　軟式（國武奉納）新公園コート、前九・〇〇、一般、女子（東京府立高女）、〇B（庄）各單手後

各選手出席、デ盃問題協議について協會では六日午後六時から協會事務所において協議を行つたが、代表選手の去就が此日中に確定するのでこれを待つて勝田會長から改めて今年度デ盃選出選手に關する從來の經緯を說明し最後的決定を行ふと同時に將來に對する方針も說明することに決定した、なほ近く改正となる體協常務委員には安部長岡田正一の兩氏が理事を推薦することとなつた

奉納蹴球後記……【下】
一中、二中A、一師の中等部
實力はまづ伯仲
光る二中遠藤主將の活躍

今度の國武蹴球奉納競技大會は選手の顏ぶれ、兩日共雨に見舞はれ、交通より泥濘を渡しボールはホトンド泥に埋れ、ユニホームは泥にまみれて敵、味方の區別さへつかぬ二次戰でもつた、從つてパウンドの強弱もつかれば、キックの正確は勿論、パスも期待もあつたものでない、從つて技術もチーム・ワークも十分に發揮する事が出來ない樣な試合であつた

さて

中等部　の參加ディーム五ツの中、高等、二中Bのディームは年齢も若いし、體力技術共に將來に期待すべきである、從つて一中、二中Aのディームほど力の無い者同志を待つて言つた樣に見受けられた、一中、一師の對戰では、點の上でこそ三一と離れて居るが之が天候に惑まれて一師の持つ細かく且つ機敏な動作が全く氣がする、一中は一中を四―三で取り辛勝したのであるが、之等も組合せ抽籤の惡戲が多分に一中に幸して居て一中の爲には僥倖の試合であつた、從つて一中の方が一師に對して強敵と言はねばならず、最早や七分通り準勝の希望を持つ事も強ち無理ではない、然し乍ら一師の持つ細かく且つ機敏な動作が全く發揮せられなかつたなら、どんな結果を招來したか一寸判らぬ樣な氣がする、一中は一中を四―三で取り辛勝したのであるが、之等も組合せ抽籤の惡戲が多分に一中に幸して居て一中の爲には僥倖の試合であつた、從つて一中の方が一師に對して強敵と言はねばならず、最早や七分通り準勝の希望を持つ事も強ち無理ではない、然し乍ら一師の持つ細かく且つ機敏な動作が全く發揮せられなかつたなら、どんな結果を招來したか一寸判らぬ樣な氣がする、一中は一中を四―三で取り辛勝したのであるが、之等も組合せ抽籤の惡戲が多分に一中に幸して居て一中の爲には僥倖の試合であつた、從つて一中の方が一師に對して強敵と言はねばならず、最早や七分通り準勝の希望を

漁夫の利を狙ふ立
リーグ戰の覇權は？
早慶の前途は多難

喪失したものと云へるし、更に早大に連敗した法政を、各試合に激戰を記錄した二引分二敗の帝大はBクラスに止まること必至と斷じてよい、斯くて優勝の範圍は慶應、帝大、早大、立の三頭立馬鹿の中心となる、早大整理處

同じ土俵に在る早慶と立とが勝つ筈はない、從つて早慶の爭覇戰は慶應、法政戰の勝者と見るべく、從つて慶應は法政を一敗に喰ひとめ、早大は帝大を二敗に喰ひとめ、更に早大は慶應を二敗に喰ひとめ、法政は帝大を二敗に喰ひとめ、立は帝大を二敗に喰ひとめ、更に早大に連敗した法政を、各試合に激戰を記錄した二引分二敗の帝大はBクラスに止まること必至と斷じてよい、斯くて優勝の範圍は慶應、帝大、早大、立の三頭立馬鹿の中心となる、早大整理處

もつとも文藝部もお互ひに明大戰を迎へる、各選手とも無傷で切り抜けるとしても殿りの早慶戰あり一敗去つて又一敗とリーグ戰終盤までは緊迫の連續である

同じ土俵に在る早慶と立とが勝つ筈はない、從つて早慶の爭覇戰は慶應、法政戰の勝者と見るべく、從つて慶應は法政を一敗に喰ひとめ、早大は帝大を二敗に喰ひとめ、更に早大に連敗した法政を、各試合に激戰を記錄した二引分二敗の帝大はBクラスに止まること必至と斷じてよい、斯くて優勝の範圍は慶應、帝大、早大、立の三頭立馬鹿の中心となる、早大整理處

明治戰の早慶は慶應が多分に一敗を持つ事は考へられるが、早慶は勝率七割五分を豫分しても慶應がもし敗戰したから、さう樂觀出來ないかも知れない、それとは別に破れ手に終の感なき敗戰が出來上つたとすれば明、大正、昭和八年秋以來九年目に及ぶ六連敗のものがれが今春のリーグ戰明年が開知の如く主將遠藤選手の經營を遮つてゐる天、狐外の結果が訪れるのではなからうか

地方近事

山竹

▲商友商組立す　當中、州竹山那下龍貨商及び雜貨關係者は販賣物品共同仕入機關として保證責任組合竹山商友會を組織すべく去る三日午後二時竹山信用組合樓上に於て創立總會並に第一回通常總會を開催したが同日は江戸幕中專貿易關係者は販賣主任、吉田郡長、池山高等警察主任、中島竹山區長外來賓多數の臨席あり、公司員七九名中出席二名兒つて委任人總代中村兵治の挨拶に次で同氏議長席につき出席人員並に出資額報告定款制定の件議長指名に依り原案通り決定、引續き理事及び監事選擧を行ふに際し議長より公司員の選擧に一任說あるが早朝朗々、原田新次郎、藤岡木、鐵加藤諸氏を指名し之等に理事會を開き互選の結果左の如く決定、尙ほ役員會を同日午後六時より中村秀穗氏方に開き左の如く定めた、組合長に中村秀穗氏專務理事に藤井善作氏が當選したる後公司長の就任挨拶あつて同六時廿分閉會

里玉

▲チス新總者　玉里區の子ス總者は其後久しく新監生を見なかつたが五月二日午後六時半頃八番一ノ邊道路大前田忠藏（三）が四月三十日發病五月二日醫チスと醫定加藤醫院に入院加療中であるが數下まで約一ケ月半を要する見込みである

▲醫學入札　花蓮港廳では花蓮港廳米廠上棟新築廳舍の醫院で實施の爲め今回入札を行つたが數十名の內容入札者があつた

▲國防獻金　玉里國防婦人會出張所員は二十九日天長節祝賀會を擧行するに當り國防獻金二十三圓を振替貯金で送つて醫

竹東

▲竹東街の通風　新竹州竹東郡竹東街では住區醫關關施に當り一般の衛生を促す爲め五月一日午前八時より竹東公會堂に於て各部門別に分擔區域を定め大掃除を實施した

▲公學入學　竹山郡竹山地方では近年頓に學熱が昂騰する傾にあつて來たがその手段は頗る刀的にして適齡生の體重を增やす云々一日の如き那來學齡前兒童を自己宅に招集し之に對し衛生の洋服二着を配取したので目下那當局では檢疫に關聯として居る

▲公學入學　竹山郡下の新興地洲圳に進出した竹山尋下第五部落、陳東興等は同國學校として新設の爲め學齡兒童の就學に關し學務當局と協議中であつたが、今回當局の方針が決定し、陳東興等の學齡兒童は全部竹山尋下第五部落に通學することとなつた

▲國防獻金　竹山郡竹山地方では近年頓に學熱が昂騰する傾にあつて來たがその手段は頗る刀的にして適齡生の體重を增やす云々一日の如き那來學齡前兒童を自己宅に招集し之に對し衛生の洋服二着を配取したので目下那當局では檢疫に關聯として居る

▲公學入學　竹山郡下の新興地洲圳に進出した竹山尋下第五部落、陳東興等は同國學校として新設の爲め學齡兒童の就學に關し學務當局と協議中であつたが、今回當局の方針が決定し、陳東興等の學齡兒童は全部竹山尋下第五部落に通學することとなつた

▲國防獻金　竹山郡竹山地方では近年頓に學熱が昂騰する傾にあつて來たがその手段は頗る刀的にして適齡生の體重を增やす云々一日の如き那來學齡前兒童を自己宅に招集し之に對し衛生の洋服二着を配取したので目下那當局では檢疫に關聯として居る

選抜圍碁リーグ戰
（第九局）（第六譜）

主催　本社
二段先　龜井喜四郎
二段互先　宮里野伴

つそれたよかわをるぬりちとへほにはろい

一二三四五六七八九十十一十二十三十四十五十六十七十八

黒中押勝　稻澤克忠

黒白開始の攻合ひは堅くるに手數に依つて決定するのであるが證の如く

白の手數が足りない此の急迫せる拱勢をしと白屋が盛迫うた屋は實に絕對安全なる無い、一時は白屋に絕對安全なる無い局面と觀察して居つたのに關係不明を見のみならず攻合ひ盛を借めた屋は見逃す事の出來ない功績でなければならない

今日の運動

水泳　（國防獻金奉納）新公園プール、前九・〇〇、一般男子、女子選手權、午前豫選、午後決勝【入場料一般二〇、學生一〇、小公兒無料】

庭球　庭式（國防獻金奉納）新公園コート、前九・〇〇、シングス一、二次戰

庭球　軟式（國防獻金奉納）新公園コート、前九・〇〇、一般、女子（東京府立高女）、〇B（庄）各單手後

野球　軟式、中野鷺ノ森一〇・〇〇後援打遊信、正午着組一遊輪、後二・〇〇遊十會計

學生馬術　後援武藏野、前八・三〇

乳幼兒の消化不良に
ラクトスターゼ

（說明書進呈）　30瓦　至.80　50瓦　至.50

三共　SANKYO

京橋・宝町　三共株式會社

享保仇討
譽の貞婦
一龍齋貞鏡演
丸岡三樹三繪
（2）

藝の德（二）

山本兵八は家主の喜兵衞に向ひ言葉を改めて

「イエ、お家主、折角のお賴みでございますが　是は平にお斷りいたしませう。手紙などと違ひまして何しろ證書は雖かといもの、只今も申した通り、僅かの借財じから大事と卷き起します。總て文書はむづかしいもので、後演の爲證は一瓶の文言を草して御奴百万の瓶を過けたといふ事もございますからな」

「ヘエ！　成程、だが山本さん、これ程云つても得いて呉れないのかい、斷り方けりやア書けないでいい、その代り氣の毒だが私の長屋へ暇を出にはいかねえ、どうか今日中に店を明けておくんなさい大家と云へば親も同樣、店子と云へば子も同樣、親が子に手を燒いて賴むをいけるのいけないのとそんな賴出くれえなものは店子に冥ぐに立つて